



POLÍCIA MILITAR DO ESTADO DO RIO GRANDE DO NORTE

PRAÇA DA POLÍCIA MILITAR – FEMININO

CÓDIGO DA PROVA

R02X

Verifique se o código da Prova é o mesmo do seu cartão de respostas.

TRANSCREVA, EM ESPAÇO DETERMINADO NO SEU CARTÃO DE RESPOSTAS, A FRASE DO HINO DA PM RN PARA EXAME GRAFOTÉCNICO

“Nosso valor militar, de guarda fiel do Estado; saberemos conservar; o juramento sagrado.”

ATENÇÃO:

Duração da prova: 5 horas.

Este caderno contém 80 questões de múltipla escolha, cada uma com 5 alternativas de resposta – A, B, C, D e E – conforme disposição abaixo e Redação.

Disciplinas	Quantidade de questões	Valor de cada questão
- Língua Portuguesa	10	0,10
- Noções de Direito Constitucional	10	0,10
- Geografia do Brasil e do RN	08	0,05
- Noções de Direito Penal Militar	10	0,20
- Noções de Direito Penal	10	0,12
- Noções de Legislação Extravagante	10	0,10
- Noções de Informática	10	0,10
- Legislação Específica da Polícia Militar	12	0,20

Verifique se este material está em ordem, caso contrário, notifique imediatamente o fiscal.

O tempo de duração da prova inclui o preenchimento do Cartão de Respostas.

LEIAS INSTRUÇÕES ABAIXO:

Siga, atentamente, a forma correta de preenchimento do Cartão de Respostas, conforme estabelecido no próprio. Não haverá substituição do Cartão de Respostas e/ou da Folha da Redação por erro do candidato.

Por motivo de segurança:

- O candidato só poderá retirar-se definitivamente da sala após 1 (uma) hora do início efetivo da prova.
- Somente faltando 1 (uma) hora para o término da prova, o candidato poderá retirar-se levando o seu Caderno de Questões.
- O candidato que optar por se retirar sem levar o seu Caderno de Questões não poderá copiar suas respostas por qualquer meio.
- O descumprimento dessa determinação será registrado em ata e acarretará a eliminação do candidato.
- Ao terminar a prova, o candidato deverá se retirar imediatamente do local, não sendo possível nem mesmo a utilização dos banheiros e/ou bebedouros.

Ao terminar a prova, é de sua responsabilidade entregar ao fiscal o Cartão de Respostas assinado e a Folha da Prova de Redação. Não se esqueça dos seus pertences.

A Redação deverá ser desenvolvida na Folha de Resposta, personalizada e desidentificada pelo candidato, que deverá destacar o canhoto que contém seus dados cadastrais. A Folha da Prova de Redação é o único documento válido para a correção.

O preenchimento da Folha da Prova de Redação será de sua inteira responsabilidade.

Os três últimos candidatos deverão permanecer na sala até que o último candidato entregue o Cartão de Respostas e a Folha da Prova de Redação.

O fiscal de sala não está autorizado a alterar quaisquer dessas instruções. Em caso de dúvida, solicite a presença do coordenador local.

BOA PROVA!

Leia o texto abaixo e responda às questões que seguem.

O ANJO DA NOITE

O guarda-noturno caminha com delicadeza, para não assustar, para não acordar ninguém. Lá vão seus passos vagarosos, cadenciados, cosendo a sua sombra com a pedra da calçada.

Vagos rumores de bondes, de ônibus, os últimos veículos, já sonolentos, que vão e voltam quase vazios. O guarda-noturno, que passa rente às casas, pode ouvir ainda a música de algum rádio, o choro de alguma criança, um resto de conversa, alguma risada. Mas vai andando. A noite é serena, a rua está em paz, o luar põe uma névoa azulada nos jardins, nos terraços, nas fachadas: o guarda-noturno para e contempla.

À noite, o mundo é bonito, como se não houvesse desacordos, aflições, ameaças. Mesmo os doentes, parece que são mais felizes: esperam dormir um pouco à suavidade da sombra e do silêncio. Há muitos sonhos em cada casa. É bom ter uma casa, dormir, sonhar. O gato retardatário que volta apressado, com certo ar de culpa, num pulo exato galga o muro e desaparece; ele também tem o seu cantinho para descansar. O mundo podia ser tranquilo. As criaturas podiam ser amáveis. No entanto, ele mesmo, o guarda-noturno, traz um bom revólver no bolso, para defender uma rua...

E se um pequeno rumor chega ao seu ouvido e um vulto parece apontar da esquina, o guarda-noturno torna a trilhar longamente, como quem vai soprando um longo colar de contas de vidro.

E recomeça a andar, passo a passo, firme e cauteloso, dissipando ladrões e fantasmas. É a hora muito profunda em que os insetos do jardim estão completamente extasiados, ao perfume da gardênia e à brancura da lua. E as pessoas adormecidas sentem, dentro de seus sonhos, que o guarda-noturno está tomando conta da noite, a vagar pelas ruas, anjo sem asas, porém armado.

(MEIRELES, Cecília. Quadrante 2. In www.gotasdelliteraturabrasileira.blogspot.com)

Questão 01

No trecho “O mundo podia ser tranquilo. As criaturas podiam ser amáveis. No entanto, ele mesmo, o guarda-noturno, traz um bom revólver no bolso, para defender uma rua...” (3º §), entre os dois períodos iniciais e o terceiro depreende-se uma relação de:

- A) adição.
- B) condição.
- C) consequência.
- D) oposição.
- E) explicação.

Questão 02

Percebe-se no texto, pela descrição do ambiente em que trabalha o guarda-noturno, uma sensação de tranquilidade e segurança. Das passagens transcritas a seguir, aquela em que essa sensação está mais evidente é:

- A) “E se um pequeno rumor chega ao seu ouvido e um vulto parece apontar da esquina, o guarda-noturno torna a trilhar longamente,” (4º §).
- B) “E recomeça a andar, passo a passo, firme e cauteloso, dissipando ladrões e fantasmas.” (5º §).
- C) “E as pessoas adormecidas sentem, dentro de seus sonhos, que o guarda-noturno está tomando conta da noite, a vagar pelas ruas, anjo sem asas, porém armado.” (5º §).
- D) “Lá vão seus passos vagarosos, cadenciados, cosendo a sua sombra com a pedra da calçada.” (1º §)
- E) “A noite é serena, a rua está em paz, o luar põe uma névoa azulada nos jardins, nos terraços, nas fachadas:” (2º §).

Questão 03

Das passagens abaixo, aquela em que há vocábulo empregado em sentido figurado é:

- A) “É bom ter uma casa, dormir, sonhar.” (3º §).
- B) “No entanto, ele mesmo, o guarda-noturno, traz um bom revólver no bolso, para defender uma rua...” (3º §).
- C) “À noite, o mundo é bonito, como se não houvesse desacordos, aflições, ameaças.” (3º §).
- D) “O mundo podia ser tranquilo. As criaturas podiam ser amáveis.” (3º §).
- E) “Vagos rumores de bondes, de ônibus, os últimos veículos, já sonolentos, que vão e voltam quase vazios. (2º §)

Questão 04

O plural do nome composto “guarda-noturno” é feito com a flexão dos dois nomes. Dos pares abaixo, aquele em que os nomes compostos também fazem o plural com a flexão dos dois nomes é:

- A) guarda-chuva / guarda-civil.
- B) guarda-costa / guarda-rede.
- C) guarda-mor / guarda-florestal.
- D) guarda-municipal / guarda-joia.
- E) guarda-corpo / guarda-roupa.

Questão 05

No trecho “Lá vão seus passos vagarosos, cadenciados, cosendo (costurando) a sua sombra com a pedra da calçada.” (1º §), o vocábulo grifado forma um par de homônimos não homógrafos com cozendo (cozinhando). Trata-se de um fato de semântica que exige do usuário da modalidade escrita conhecimento e atenção. Entre os pares de vocábulos homônimos abaixo, aquele em que se inverteram os significados é:

- A) censo (recenseamento) / senso (juízo, raciocínio).
- B) céptico (que duvida) / séptico (que causa infecção).
- C) sessão (divisão, repartição) / seção (espaço de tempo de uma atividade).
- D) caçar (prender ou matar animais) / cassar (anular, revogar).
- E) cauda (rabo, parte posterior do avião) / calda (líquido espesso, molho).

Questão 06

No trecho “O guarda-noturno, que passa rente às casas, pode ouvir ainda a música de algum rádio,” (2º §), o acento da crase está corretamente empregado. Feitas as alterações no trecho acima, está correto afirmar que há uma situação de crase facultativa em:

- A) O guarda-noturno, que passa rente às muitas casas da rua, pode ouvir ainda a música de algum rádio.
- B) O guarda-noturno, que passa rente à própria casa, pode ouvir ainda a música de algum rádio.
- C) O guarda-noturno, que passa rente às casas dos moradores, pode ouvir ainda a música de algum rádio.
- D) O guarda-noturno, que passa rente à minha casa, pode ouvir ainda a música de algum rádio.
- E) O guarda-noturno, que passa rente à casa onde reside sua família, pode ouvir ainda a música de algum rádio.

Questão 07

O sinal de dois-pontos empregado no trecho “Mesmo os doentes, parece que são mais felizes: esperam dormir um pouco à suavidade da sombra e do silêncio.” (3º §) semanticamente corresponde a:

- A) se bem que.
- B) de modo que.
- C) contanto que.
- D) ainda que.
- E) não obstante.

Questão 08

Sobre o período “E as pessoas adormecidas sentem, dentro de seus sonhos, que o guarda-noturno está tomando conta da noite, a vagar pelas ruas, anjo sem asas, porém armado.” (5º §) foram feitas abaixo afirmações corretas sobre a estrutura sintática e semântica, EXCETO em:

- A) o termo “a vagar pelas ruas” exerce a função de adjunto adverbial de modo na relação com a expressão “está tomando conta da noite”.
- B) o termo “dentro de seus sonhos” exerce a função de adjunto adverbial de lugar na relação com o verbo “sentem”.
- C) o termo “as pessoas adormecidas” exerce a função de sujeito na relação com o verbo “sentem”.
- D) a oração “que o guarda-noturno está tomando conta da noite” classifica-se como subordinada substantiva apositiva, por estar entre vírgulas.
- E) o termo “anjo sem asas” está empregado em sentido comparativo na relação com “a vagar pelas ruas” e em oposição adversativa na relação com “porém armado”.

Questão 09

Observando-se os verbos empregados no texto, quanto à forma e ao sentido, está correto afirmar que:

- A) são poucos os verbos no tempo pretérito perfeito do indicativo, porque são escassos os fatos ocorridos no passado.
- B) há predominância de verbos no tempo presente do indicativo, como traço descritivo do texto.
- C) as duas ocorrências de verbos na forma nominal de infinitivo, no 1º parágrafo, constituem orações reduzidas de sentido causal.
- D) no 3º parágrafo há ocorrência de verbo na forma do futuro do subjuntivo, em oração subordinada condicional.
- E) as duas ocorrências de verbos no tempo pretérito imperfeito do indicativo, no 3º parágrafo, sinalizam hipóteses concretas para obtenção de segurança e de paz.

Questão 10

Sobre a acentuação gráfica dos vocábulos do texto estão corretas as afirmativas abaixo, EXCETO:

- A) revólver acentua-se pela mesma razão por que são acentuados os vocábulos âmbar e caráter.
- B) ônibus, últimos e veículos acentuam-se em obediência à mesma regra: são proparoxítonas.
- C) rádio acentua-se em obediência à mesma regra que justifica o acento gráfico em névoa e retardatário.
- D) amáveis e gardênia acentuam-se por serem paroxítonas: a primeira por estar no plural e a segunda, no singular.
- E) também e porém acentuam-se por serem oxítonas, ao contrário de temem e podem, que são paroxítonas.

NOÇÕES DE DIREITO CONSTITUCIONAL**Questão 11**

Configura um dos fundamentos da República Federativa do Brasil, previsto na Constituição Federal de 1988, a:

- A) tripartição de poderes.
- B) cidadania.
- C) não-intervenção.
- D) defesa da paz.
- E) igualdade entre os estados.

Questão 12

A Constituição Federal de 1988 classifica-se como uma Constituição:

- A) outorgada, instrumental e rígida.
- B) pactuada, costumeira e semirrígida.
- C) promulgada, escrita e rígida.
- D) outorgada, escrita e flexível.
- E) promulgada, costumeira e semiflexível.

Questão 13

Constitui cláusula pétrea na Constituição Federal de 1988 o(a):

- A) revisão constitucional.
- B) forma federativa de Estado.
- C) divisão em quatro poderes: executivo, legislativo, judiciário e moderador.
- D) solução pacífica dos conflitos.
- E) voto direto, secreto, censitário e periódico.

Questão 14

Segundo os direitos e deveres individuais e coletivos descritos no texto constitucional:

- A) não haverá pena de morte.
- B) são inadmissíveis, no processo, as provas obtidas por meios ilícitos.
- C) conceder-se-á *habeas corpus* para assegurar o conhecimento de informações relativas à pessoa do impetrante.
- D) aquele que cometer crime hediondo poderá ser preso e considerado culpado antes da sentença penal condenatória transitada em julgado.
- E) nenhum brasileiro, nato ou naturalizado, será extraditado.

Questão 15

Pode propor a ação direta de inconstitucionalidade e a ação declaratória de constitucionalidade o(a)(s):

- A) Mesa de Câmara Municipal.
- B) Governador de Estado.
- C) Superior Tribunal Federal.
- D) Procurador-Geral do Senado.
- E) Subseções da Ordem dos Advogados do Brasil.

Questão 16

Um dos princípios constitucionais da Administração Pública é o do(a):

- A) sigilo.
- B) moralidade.
- C) pessoalidade.
- D) improbidade.
- E) equidade.

Questão 17

De acordo com a Constituição Federal de 1988, as Polícias Militares:

- A) são órgãos estruturados em carreira e destinam-se, na forma da lei, ao patrulhamento ostensivo das rodovias federais.
- B) devem apurar as infrações penais contra a ordem política e social ou em detrimento de bens, serviços e interesses dos Estados.
- C) são órgãos instituídos pelos Municípios, com a função de proteger os bens, serviços e instalações municipais.
- D) exercem as funções de polícia judiciária e a apuração de infrações penais comuns.
- E) são forças auxiliares e reserva do Exército, subordinam-se aos Governadores dos Estados e a elas cabem a polícia ostensiva e a preservação da ordem pública.

Questão 18

Sobre os direitos políticos na Constituição Federal de 1988, é correto afirmar que:

- A) o alistamento eleitoral e o voto são facultativos para os maiores de sessenta anos.
- B) o militar alistável é elegível, atendidas determinadas condições que dependem da quantidade de anos de serviço.
- C) é condição de elegibilidade a idade mínima de trinta e cinco anos para Governador e Vice-Governador de Estado.
- D) os analfabetos são elegíveis.
- E) o alistamento eleitoral e o voto são obrigatórios para os maiores de dezesseis anos.

Questão 19

O poder constituinte originário é aquele:

- A) capaz de alterar a Constituição Federal por meio de um procedimento específico, sem que haja uma grande revolução.
- B) que respeita os princípios constitucionais sensíveis e os estabelecidos.
- C) que instaura uma nova ordem jurídica, rompendo por completo com a ordem jurídica anterior.
- D) responsável por reformar uma Constituição existente, documento que organiza juridicamente o Estado.
- E) cuja missão é estruturar a Constituição dos Estados-membros.

Questão 20

Tendo em vista a organização dos poderes, é correto afirmar que o Poder Legislativo:

- A) estadual é unicameral, sendo exercido pelas Câmaras de Vereadores dos Municípios de cada Estado.
- B) municipal é bicameral, sendo exercido pela Prefeitura e pela Câmara de Vereadores.
- C) federal é unicameral, sendo exercido pelo Congresso Nacional.
- D) estadual é bicameral, sendo exercido pela Assembleia Legislativa do Estado.
- E) federal é bicameral, sendo exercido pelo Congresso Nacional, que se compõe da Câmara dos Deputados e do Senado Federal.

GEOGRAFIA DO BRASIL E DO RN**Questão 21**

Analise os climogramas a seguir, de três municípios do Rio Grande do Norte:

Currais Novos (RN)

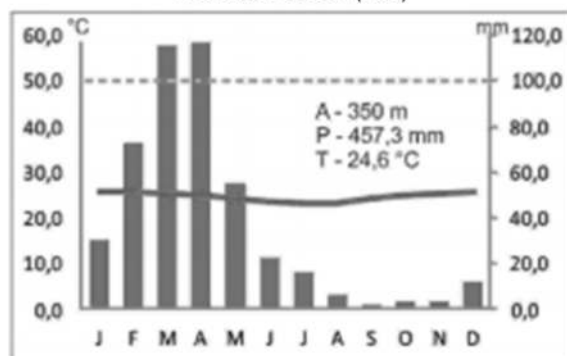

Cerro Corá (RN)

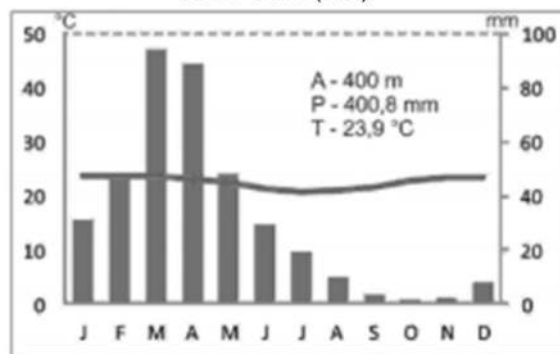

Macau (RN)

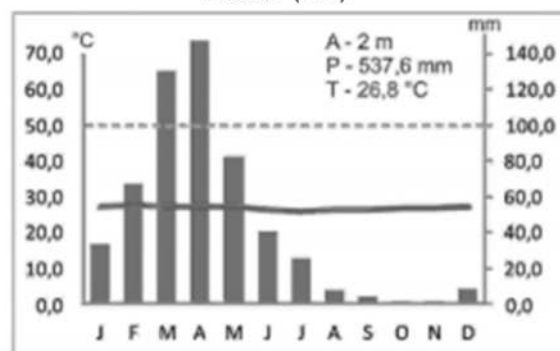

A = altitude do posto pluviométrico em m
 P = precipitação média anual em mm
 T = temperatura média anual em °C

Fonte: Sudene (1990). Extraído de: <https://www.revistas.ufg.br/bgg/article/viewFile/38839/19692> (Acesso em: 03 ago. 2018)

Com base nos conhecimentos sobre os aspectos climáticos do Brasil e do Rio Grande do Norte, é correto afirmar que:

- A) Macau, por ser a única cidade litorânea e localizar-se mais próxima à faixa equatorial, apresenta as temperaturas mais amenas entre as três e a maior umidade, medida em pluviosidade.

- B) Cerro Corá, localizado na parte central do estado, é menos árido que Currais Novos, por localizar-se na região do agreste nordestino.
- C) as três cidades possuem exatamente o mesmo padrão de distribuição de chuvas e de média de temperatura ao longo de todo o ano, seguindo o climograma típico do estado do Rio Grande do Norte.
- D) a atuação da Massa Equatorial Continental (mEc) e da Zona de Convergência Intertropical (ZCIT) explicam a incidência de pluviosidade no Nordeste durante os meses de verão.
- E) Currais Novos, localizado na divisa com a Paraíba, exemplifica uma área de clima semiárido influenciada pelo Planalto da Borborema, que funciona como uma barreira orográfica, dificultando a chegada de umidade pelo litoral.

Questão 22

Analisar a tabela a seguir:

Estrato De área (ha)	Imóveis		Área		Área Média (ha)
	Número	%	Número	%	
Menos de 10	1.874.969	34,10	8.834.571,15	1,46	4,7
10 a 100	2.863.773	52,08	95.186.129,26	15,72	33,2
100 a 1000	678.462	12,34	181.757.801,33	30,02	267,9
1000 a 10000	79.228	1,44	194.821.102,90	32,18	2.459,0
10000 a 100000	1.878	0,03	43.467.154,54	7,18	23.145,4
Mais de 100000	225	0,004	81.320.986,88	13,43	361.426,6
Total	5.498.535		605.387.746,06		110,1

Fonte: INCRA. Sistema Nacional de Cadastro Rural (2012).

A partir da leitura da tabela e do conhecimento sobre os principais aspectos da geografia agrária brasileira, pode-se afirmar que:

- A) grandes propriedades rurais ocupam mais da metade das terras brasileiras e predominam em quantidade de imóveis, demonstrando a necessidade de se pensar e discutir uma reforma agrária que, além de distributivista, atenda às necessidades dos pequenos produtores em termos de acesso ao crédito agrícola, de capacitação técnica e autonomia para a produção.
- B) há uma maior quantidade de pequenos imóveis, porém, em termos de ocupação de área, predominam os latifúndios, marcando uma estrutura fundiária concentrada e desigual, em que parcela significativa da produção das lavouras é destinada à produção de commodities para exportação.
- C) apresenta uma boa distribuição de terras, possuindo uma diversificação de imóveis de todos os tamanhos, dos minifúndios aos latifúndios, e, conseqüentemente, dos tipos de produção, presentes na estrutura fundiária.
- D) a estrutura fundiária brasileira conta com a presença de uma quantidade maior de pequenas propriedades rurais, que, conseqüentemente, ocupam, juntas, a maior fatia das terras brasileiras, combinando produção para o abastecimento interno e externo de forma equilibrada.
- E) houve uma diminuição do tamanho das propriedades, marcado por processos de redistribuição de terras, no contexto de uma reforma agrária que vem sendo acordada e tramitada com a convivência pacífica de diferentes agentes sociais, conscientes da necessidade de reparação de injustiças históricas no acesso à terra no Brasil.

Questão 23

“O fenômeno da mobilidade populacional vem apresentando transformações significativas no seu comportamento desde as últimas décadas do Século XX, não só no Brasil como também em outras partes do mundo. Até o presente momento, essas mudanças têm demandado um esforço por parte dos estudiosos no sentido de buscar explicações teóricas para esses novos processos [...]”

Fonte: https://ww2.ibge.gov.br/home/estatistica/populacao/reflexoes_deslocamentos/default_reflexoes.shtm

Correntes migratórias principais

→ SAÍDA → RETORNO À ORIGEM



G1.com.br

Fonte: Portal G1 (15/07/2011). Disponível em: <https://glo.bo/1wAjDiP>

A respeito dos aspectos demográficos brasileiros atuais, é correto afirmar que:

- I. As migrações de retorno à região Nordeste – que além de reter população, começa a receber de volta os que deixaram seus estados rumo ao Centro-Sul do país –, são um fenômeno crescente na atualidade.
- II. O avanço da fronteira agrícola tem estimulado as migrações em direção à região Sul.
- III. Os fluxos turísticos que partem do Sudeste explicam a força das migrações em direção a esta região.
- IV. As deseconomias de aglomeração justificam a maior evasão de pessoas do Rio de Janeiro, com espaços saturados, que reduziram a capacidade de geração de emprego e de novas oportunidades ocupacionais.
- V. Os movimentos pendulares são a causa dos fluxos mútuos entre Rio de Janeiro e Minas Gerais.

Dos itens acima mencionados, estão corretos apenas:

- A) I e IV.
- B) I, II e III.
- C) II e IV.
- D) I, III e V.
- E) III, IV e V.

Questão 24

Leia o trecho e analise as imagens a seguir:

“Costuma-se pensar em uma cidade como uma entidade isolada e fortemente individual: a cidade x (uma cidade qualquer, hipotética) foi fundada em algum momento, há alguns ou muitos séculos, cresceu, sofisticou-se... Ocorre que as cidades, muito frequentemente, situam-se tão próximas umas das outras que a interação entre elas vai, à medida que crescem e se relacionam mais e mais entre si, sofrendo uma transformação importante.”

Evolução da Mancha Urbana na RMN entre 1977 e 2006.

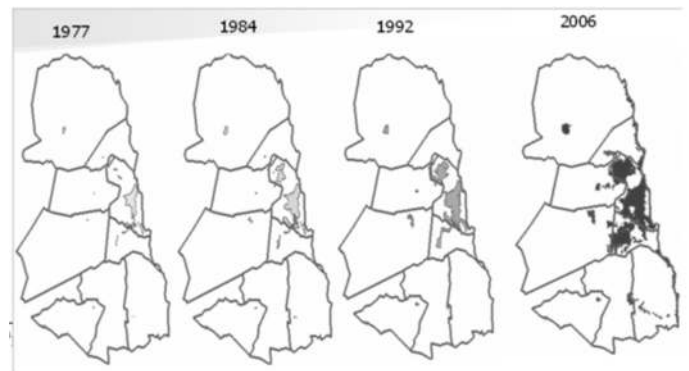

Fonte: PESSOA, Zoraide S.; SEIXAS, S.R.C. ; MARQUES, J. G. W. . Ambiente, Sociedade e Vulnerabilidade na Região Metropolitana de Natal, RN/Brasil. In: Asociación Latinoamericana de Sociología, 2013, Santiago, Chile. Acta Científica XXIX Congreso de la Asociación Latinoamericana de Sociología: Crisis y emergencias sociales en América Latina - 2013, 2013. v. 1. p. 1-15.

Área entre as cidades de Natal e Parnamirim/RN ao longo da BR-101 e da Av. Ayrton Senna.



FONTE: Elaboração do autor (Google Earth).

Fonte: SILVA, L. F. de O. Mobilidade urbana e projetos estruturantes na Região Metropolitana de Natal: desafios recentes a uma metrópole em transformação. Dissertação submetida ao Programa de Pós-Graduação em Estudos Urbanos para obtenção do título de mestre pela Universidade Federal do Rio Grande do Norte, 2016.

O processo de encontro e junção dos tecidos urbanos de Natal e Parnamirim, formando uma única mancha urbana que dificulta a identificação dos limites municipais, ainda que continuem existindo cidades distintas, gerou uma:

- A) Região Integrada de Desenvolvimento (RIDE).
- B) megacidade.

- C) favela.
- D) conurbação.
- E) megalópole.

Questão 25

A respeito dos principais aspectos ambientais do Brasil e do Rio Grande do Norte, pode-se afirmar que:

- A) o Rio Grande do Norte possui atualmente 238 mil hectares em Unidades Estaduais de Conservação, o que corresponde a 4,5% do seu território. Estas unidades estão localizadas, em sua maior parte, ao longo do litoral potiguar, sendo 2,58% no ecossistema marinho, 1,08% no ecossistema costeiro, 0,8% em ecossistema de mata atlântica e o restante na caatinga.
- B) a prática do ecoturismo é vetada nas áreas de UCs, à medida que se constitui como uma forma de mercantilização e consumo das paisagens naturais, gerando impactos e crimes ambientais que rumam na contramão da conservação e preservação da natureza e sua biodiversidade.
- C) de acordo com a Lei nº 9.985 de 18 de julho de 2000, que institui o Sistema Nacional de Unidades de Conservação (SNUC), as UCs podem ser de Proteção Parcial, garantindo a preservação total da natureza, ou de Uso Sustentável, que permitem a exploração e comercialização total do que ali é produzido.
- D) o IDEMA está investindo na criação de novas Unidades Estaduais de Conservação que são: Parque Ecológico Pico do Cabugi e Parque Estadual Mata da Pipa.
- E) as Unidades de Conservação da Natureza, também conhecidas por UCs, são espaços territoriais com características naturais relevantes e limites definidos, instituídos pelo poder público para garantir a comercialização e exploração dos seus recursos naturais.

Questão 26

Relacione os biomas brasileiros, presentes na primeira coluna, com as descrições pertinentes de suas características na segunda coluna:

1. Amazônia
2. Caatinga
3. Cerrado
4. Mata Atlântica
5. Pampas
6. Pantanal

- () Seu principal tipo de vegetação é a floresta ombrófila densa, normalmente composta por árvores altas e relacionada a um clima quente e úmido. Já foi um dos mais ricos e variados conjuntos florestais pluviais da América do Sul, mas atualmente é reconhecido como o bioma brasileiro mais descaracterizado, com muita influência das formas de ocupação e aproveitamento através dos ciclos econômicos desde a colonização no Brasil.
- () Ocupando originalmente quase metade do território nacional, é o maior bioma brasileiro, o que detém o maior percentual de áreas de proteção integral e a maior reserva de biodiversidade do mundo. A vegetação característica é de árvores altas. Nas planícies fluviais encontram-se as matas de várzeas (periodicamente inundadas) e as matas de igapó (permanentemente inundadas). Além da extração madeireira, sofre com as ameaças de desmatamento, queimadas e conversão de terras para a agricultura de forma não sustentável.
- () Contempla paisagens naturais variadas, de serras a planícies, de morros rupestres a coxilhas. Sua vegetação predominante é constituída de ervas e arbustos. Formações florestais não são comuns nesse bioma e, quando ocorrem, são do tipo floresta ombrófila densa (árvores altas) e floresta estacional decidual (com árvores que perdem as folhas no período de seca).
- () É o segundo maior bioma da América do Sul e cobre 22% do território brasileiro. Abriga as nascentes das três maiores bacias da América do Sul (Amazônica/Tocantins, São Francisco e Platina), o que resulta em elevado potencial aquífero e grande biodiversidade (equivalente a 5% de todo o planeta), sendo reconhecido como a savana mais rica do mundo. A monocultura intensiva de grãos e a pecuária extensiva de baixa tecnologia, somadas à mineração através dos garimpos, têm sido atividades econômicas de grande impacto e ameaça à sua biodiversidade.

() Ocupando 10 estados brasileiros, teve 80% dos seus ecossistemas originais alterados, em especial por causa de desmatamentos e queimadas. Tem um imenso potencial para a conservação de serviços ambientais, uso sustentável e bioprospecção que, se bem explorado, será decisivo para o desenvolvimento da região e do país. A biodiversidade da caatinga ampara diversas atividades econômicas voltadas para fins agrosilvopastoris e industriais, especialmente nos ramos farmacêutico, de cosméticos, químico e de alimentos.

() É considerado(a) uma das maiores extensões úmidas contínuas do planeta. É caracterizado por inundações de longa duração (devido ao solo pouco permeável) que ocorrem anualmente na planície, e provocam alterações no ambiente, na vida silvestre e no cotidiano das populações locais. Há de se destacar a rica presença das comunidades tradicionais como as indígenas, quilombolas, os coletores de iscas ao longo dos rios que, no decorrer dos anos, influenciaram diretamente na formação cultural da população. Apesar de sua beleza natural exuberante, o bioma vem sendo muito impactado pela ação humana, principalmente pela atividade agropecuária, especialmente nas áreas de planalto adjacentes do bioma.

A sequência correta, de cima para baixo, é:

- A) 4-1-2-3-5-6.
- B) 4-1-3-6-2-5.
- C) 4-1-5-3-2-6.
- D) 1-4-2-3-2-6.
- E) 1-4-5-6-3-2.

Questão 27

Observe o gráfico a seguir:

BALANÇA COMERCIAL DO RIO GRANDE DO NORTE
(de janeiro a junho de 2018)

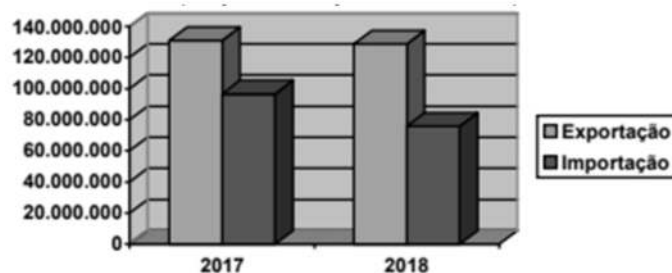

Fonte: <https://www.fiern.org.br/wp-content/uploads/2018/07/Balan%C3%A7a-Comercial-do-RN-Jan-Junho-2018.pdf>

Pode-se afirmar que a situação da balança comercial do Rio Grande do Norte é favorável e as principais produções que sustentam suas exportações na atualidade são de:

- A) caju e castanha de caju, na Serra do Mel e em Parnamirim.
- B) cana de açúcar, com usinas de açúcar e etanol no litoral oriental.
- C) sal, no litoral norte do estado.
- D) frutas tropicais irrigadas, com ênfase para o melão no Polo Integrado Açú/Mossoró.
- E) petróleo e gás natural, obtido a partir da Bacia Potiguar.

Questão 28

Leia as manchetes e notícias a seguir:

TSE decide manter horários locais para votação nas eleições 2018

Com a decisão, votações acontecerão das 8h às 17h, em todas as cidades, de acordo com o horário local. Primeiro turno das eleições será no dia 7 de outubro e o segundo turno em 28 de outubro.

Fonte: Rosanne D'Agostino, para o Portal G1, em 09/08/2018. Disponível em: <https://glo.bo/2OpP24j>

Temer reduz duração do horário de verão e muda início para novembro

Fonte: Ana Clara Martins, para o Portal G1, em 15/12/2017. Disponível em: <https://glo.bo/2BIAYUe>

Com base nas decisões noticiadas nas manchetes acima e nos fusos horários brasileiros atuais, é correto afirmar que:

- A) em relação ao horário de Brasília, no arquipélago de Fernando de Noronha as votações terminarão com uma hora de antecedência, em Rondônia com uma hora de atraso e no Acre, com duas de atraso.
- B) em função do horário de verão, com o adiantar do relógio em uma hora, a diferença de fuso total entre as regiões no período eleitoral será de apenas 2 horas.
- C) o horário de Brasília é a referência que marcará o início das eleições em todo o território brasileiro, para evitar vazamento de dados antecipados.
- D) as votações acontecerão com diferença de 3 fusos horários, sendo 2 deles atrasados na parte mais a oeste do território brasileiro, tendo como referência a capital do país.
- E) o fechamento das urnas ocorrerá com 2 horas de antecedência no Acre, em relação ao horário de Brasília.

NOÇÕES DE DIREITO PENAL MILITAR

Questão 29

Sabe-se que no meio militar a hierarquia e a disciplina possuem fundamental importância, com vistas ao regular cumprimento das ordens emanadas pelos militares superiores hierárquicos. Nesse contexto, é importante definir o conceito de "superior". Assim, de acordo com o Código Penal Militar, considera-se "superior", para efeito da aplicação da lei penal militar:

- A) a pessoa que assim se declarar perante as autoridades brasileiras ou estrangeiras, militares ou não, em tempo de guerra.
- B) o militar que, em virtude da função, exerce autoridade sobre outro de igual posto ou graduação.
- C) os militares apátridas ou brasileiros que perderam a nacionalidade.
- D) qualquer pessoa que, em tempo de paz ou de guerra, seja incorporada às forças armadas, para nelas servir em posto, graduação, ou sujeição à disciplina militar.
- E) os juízes, os representantes do Ministério Público e os funcionários da Justiça Militar.

Questão 30

Nos termos do Código Penal Militar, quando o agente, deixando de empregar a cautela, atenção, ou diligência ordinária, ou especial, a que estava obrigado em face das circunstâncias, não prevê o resultado que podia prever ou, prevendo-o, supõe levemente que não se realizaria ou que poderia evitá-lo, diz-se o crime:

- A) doloso.
- B) sem efeito.
- C) impossível.
- D) culposo.
- E) tentado.

Questão 31

Com relação à exclusão do crime, é possível dizer que não há crime quando o agente pratica o fato em:

- A) estado de necessidade.
- B) restrito cumprimento do dever ilegal.
- C) legítimo direito de praticar a contravenção penal.
- D) exercício irregular de direito.
- E) estado de ânimos exaltados.

Questão 32

Em um crime praticado por militares, o agente que promove ou organiza a cooperação no crime ou dirige a atividade dos demais agentes:

- A) tem excluída sua culpabilidade.
- B) tem sua pena agravada.
- C) tem sua pena diminuída.
- D) age em erro de tipo.
- E) é inimputável.

Questão 33

Quanto às penas previstas no Código Penal Militar, é correto afirmar que a pena de:

- A) reforma é pena acessória.
- B) morte é executada por injeção letal.
- C) reforma sujeita o condenado à situação de inatividade, necessariamente sem direito a remuneração.
- D) multa é uma das penas principais.
- E) morte é uma das penas principais.

Questão 34

A infração penal prevista no Código Penal Militar, sem correspondência no Código Penal Comum, específica e funcional do ocupante do cargo militar, que lesiona bens ou interesses das instituições militares no aspecto particular da disciplina, da hierarquia, do serviço e do dever militar, traduz a definição doutrinária de:

- A) crime propriamente militar.
- B) crime impossível militar.
- C) crime de mão própria.
- D) crime militar em tempo de paz.
- E) crime impropriamente militar.

Questão 35

A conduta de reunirem-se militares ou assemelhados, agindo contra a ordem recebida de superior, ou negando-se a cumpri-la, configura crime de:

- A) incitamento, mas os cabeças cometem crime de apologia de fato criminoso.
- B) conspiração, mas os cabeças cometem crime de incitamento.
- C) apologia de fato criminoso, mas se havia apenas um agente, comete crime de motim.
- D) revolta, mas se os agentes estavam armados, cometem crime de conspiração.
- E) motim, mas se os agentes estavam armados, cometem crime de revolta.

Questão 36

O policial militar X foi designado para realizar um serviço em um determinado lugar. Contudo, antes de terminar o serviço que lhe cumpria, o militar, sem ordem superior, abandonou o local. Nessa hipótese, X praticou o crime de:

- A) omissão de função.
- B) omissão de eficiência da força.
- C) omissão de oficial.
- D) abandono de cargo.
- E) abandono de posto.

Questão 37

Com relação ao crime de lesão corporal previsto no Código Penal Militar, em tempos de paz, é correto afirmar que:

- A) xingar alguém, ofendendo-lhe a dignidade, configura o crime.
- B) matar membros de um grupo nacional, com o fim de destruição total desse grupo, configura o crime.
- C) existem, entre outras, as figuras da lesão levíssima, lesão leve e lesão grave.
- D) a ação penal depende de requerimento da vítima.
- E) lesão corporal é o mesmo que participação em rixa.

Questão 38

Considerando os crimes contra o patrimônio previstos no Código Penal Militar, é possível asseverar que:

- A) a conduta de subtrair para si coisa alheia móvel configura crime de roubo, mesmo que não haja violência.
- B) inexistem os crimes contra o patrimônio na esfera penal militar, devendo o operador do direito recorrer ao Código Penal comum.
- C) são crimes militares contra o patrimônio apenas o furto, roubo e o estelionato.
- D) é criminalizado o furto de uso.
- E) inexistente o crime de dano na esfera penal militar.

NOÇÕES DE DIREITO PENAL**Questão 39**

A criança Y, de apenas 09 anos de idade, foi abusada sexualmente por X, indivíduo de sua própria família, tendo sido praticados diversos atos libidinosos com ela. Nesse caso, X responderá por:

- A) contravenção penal de atentado violento ao pudor.
- B) delito de infanticídio.
- C) crime de abuso sexual.
- D) crime de estupro.
- E) crime de estupro de vulnerável.

Questão 40

A vítima W teve seu aparelho celular subtraído por dois homens, mediante violência contra ela, dentro do ônibus, quando voltava para casa do trabalho. Nesse caso, os agentes respondem por:

- A) roubo com aumento de pena.
- B) furto de bem móvel alheio.
- C) roubo simples.
- D) furto qualificado.
- E) arrebatamento.

Questão 41

Acusar falsamente determinada pessoa de ter cometido fato que é definido como crime, configura o delito de:

- A) calúnia, ainda que esta pessoa seja falecida.
- B) injúria real.
- C) injúria discriminatória.
- D) constrangimento ilegal.
- E) calúnia, apenas se a pessoa for viva.

Questão 42

O funcionário público que solicita para si, diretamente, no exercício de sua função e em razão dela, vantagem indevida, responde pelo crime de:

- A) roubo.
- B) concussão.
- C) corrupção passiva.
- D) corrupção ativa.
- E) prevaricação.

Questão 43

Com relação ao crime de incêndio (artigo 250 do Código Penal), é correto afirmar que:

- A) se o crime é cometido por familiar da vítima, a pena pode ser aumentada.
- B) a pena é aumentada se o incêndio ocorrer em casa habitada.
- C) todo incêndio é considerado criminoso, mesmo que não exponha a perigo a vida, a integridade física ou o patrimônio de outrem.
- D) ocorre somente na forma dolosa.
- E) a pena é diminuída se no local havia extintor de incêndio.

Questão 44

O indivíduo Z mata, com várias facadas, sua esposa, com quem foi casado durante 5 (cinco) anos. Indagado acerca do fato, Z admitiu que cometeu o crime porque menosprezava a condição de mulher de sua esposa. Considerando esta situação hipotética, é correto afirmar que Z:

- A) responderá por homicídio culposo e feminicídio, já que teve culpa na morte da própria esposa.
- B) será absolvido do crime, porque era casado com a vítima.
- C) praticou homicídio qualificado, denominado feminicídio.
- D) responderá pelos crimes de homicídio e atentado violento ao pudor, já que a vítima era sua esposa.
- E) terá a pena diminuída, porque agiu sob o domínio de violenta emoção, logo após justa provocação da vítima.

Questão 45

Considera-se o crime tentado, quando:

- A) iniciada a execução, não se consuma por circunstâncias alheias à vontade do agente.
- B) o agente quis o resultado, mas não assumiu o risco de produzi-lo.
- C) nele se reúnem todos os elementos de sua definição legal.
- D) o agente deu causa ao resultado por imprudência, negligência ou imperícia.
- E) por absoluta impropriedade do objeto, é impossível consumar-se o crime.

Questão 46

Em termos de culpabilidade no direito penal, o agente que, por doença mental ou desenvolvimento mental incompleto ou retardado, era, ao tempo da ação ou da omissão, inteiramente incapaz de entender o caráter ilícito do fato ou de determinar-se; de acordo com esse entendimento:

- A) é imputável e isento de pena.
- B) age em exercício regular de direito, o que exclui o crime.
- C) é inimputável e isento de pena.
- D) age em estado de necessidade, o que exclui o crime.
- E) é culpado pelo crime da mesma forma como se fosse são.

Questão 47

A máxima de que “não há crime sem lei anterior que o defina, tampouco pena sem prévia cominação legal” traduz o princípio penal da:

- A) territorialidade.
- B) individualização da pena.
- C) legalidade.
- D) insignificância.
- E) proporcionalidade.

Questão 48

Quanto ao crime de falsificação de documento público (artigo 297 do Código Penal), é possível dizer que:

- A) o sujeito ativo pode ser qualquer pessoa, mas se o agente é funcionário público, e comete o crime prevalecendo-se do cargo, a pena será aumentada.
- B) o sujeito passivo é o Estado e, secundariamente, a pessoa que falsificou o documento.
- C) o sujeito passivo pode ser relativo a documento público ou a documento particular.
- D) o crime é de mão própria, praticado pelo funcionário público.
- E) o sujeito ativo é o Estado e, secundariamente, a pessoa lesada pelo falso.

NOÇÕES DE LEGISLAÇÃO EXTRAVAGANTE

Questão 49

De acordo com a Lei nº 4.898/1965, já constitui abuso de autoridade qualquer atentado ao (à):

- A) igualdade entre homens e mulheres.
- B) direito ao mandado de segurança.
- C) sucessão de bens de estrangeiros situados no Brasil.
- D) devido processo legal na esfera administrativa.
- E) inviolabilidade do domicílio.

Questão 50

Com relação aos crimes previstos na Lei de Drogas (Lei nº 11.343/2006), é correto afirmar que:

- A) embora não detenha nenhuma porção de entorpecente, quem se apresenta sob o efeito de drogas comete crime de uso de drogas para consumo pessoal.
- B) financiar ou custear o tráfico de drogas é crime previsto em lei específica, diferente da Lei nº 11.343/2006.
- C) responde pelas mesmas penas do crime de tráfico de drogas quem semeia, cultiva ou faz a colheita, sem autorização ou em desacordo com determinação legal ou regulamentar, de plantas que se constituam em matéria-prima para a preparação de drogas.
- D) o crime de tráfico de drogas é suscetível de fiança, graça e indulto.
- E) o informante que colabora com grupo destinado à prática de tráfico de entorpecentes não pratica crime.

Questão 51

O motorista X estava dirigindo seu carro na via pública sem a devida habilitação. Segundo o Código de Trânsito Brasileiro, nesse caso, X:

- A) pratica crime se, com a sua conduta, gerar perigo de dano.
- B) em nenhuma hipótese pratica crime.
- C) deve ser multado administrativamente, mas não condenado por crime, mesmo que sua conduta gere perigo de dano.
- D) responde pelo delito de omissão de socorro.
- E) comete crime de homicídio culposo no trânsito.

Questão 52

Segundo a Lei Maria da Penha (Lei nº 11.340/2006):

- A) a violência doméstica e familiar contra a mulher não chega ao ponto de constituir uma forma de violação dos direitos humanos.
- B) a violência patrimonial é uma das formas de violência doméstica e familiar contra a mulher, e é entendida como qualquer conduta que configure retenção, subtração, destruição parcial ou total de seus objetos, instrumentos de trabalho, documentos pessoais, bens, valores e direitos ou recursos econômicos da ofendida, incluindo os destinados a satisfazer suas necessidades.
- C) não há crime no caso de descumprimento de decisão judicial que defere medidas protetivas de urgência previstas na referida lei.
- D) as únicas formas de violência doméstica e familiar contra a mulher são a agressão física ou o assassinato da ofendida, desde que praticado por homem que tenha sido casado com ela ou pelo menos tenha tido relacionamento amoroso com ela.
- E) é cabível a aplicação, nos casos de violência doméstica e familiar contra a mulher, de penas de cesta básica ou outras de prestação pecuniária, bem como a substituição de pena que implique o pagamento isolado de multa.

Questão 53

O indivíduo W decide dar uma festa no seu prédio, porém já passa de meia noite e o som continua alto no local, de modo a perturbar o sossego dos vizinhos, considerando que há abuso dos instrumentos sonoros que fazem o som da festa. Nessa hipótese, a Polícia Militar poderá ser acionada, porque há indícios da prática de:

- A) contravenção penal de perturbação do sossego.
- B) contravenção de jogo de azar.
- C) crime de lavagem de capitais.
- D) crime de poluição hídrica.
- E) infração penal e administrativa contra a fé pública.

Questão 54

Para se configurar o crime de disparo de arma de fogo, o tipo penal exige que o sujeito ativo do crime dispare arma de fogo ou acione munição, em lugar habitado ou em suas adjacências:

- A) em via pública ou em direção a ela, desde que essa conduta não tenha como finalidade a prática de outro crime.
- B) na direção das pessoas que são alvo do atirador, sob pena de configurar o crime de omissão de cautela.
- C) em via terrestre, desde que essa conduta não seja tão grave quanto os crimes de porte e posse ilegal de arma de fogo.
- D) respondendo o sujeito ativo por uma pena máxima de um ano de detenção.
- E) respondendo o sujeito ativo por uma pena mínima de seis meses de detenção.

Questão 55

Do lado de fora do estádio onde iria acontecer um jogo de futebol entre duas equipes potiguares, o indivíduo X decide vender os ingressos de entrada para o referido evento esportivo, por preço superior ao estampado no bilhete. Nessa hipótese, X responde por:

- A) crime de rixa, previsto na Lei de Crimes contra a Propriedade Intelectual (Lei nº 9.609/1998).
- B) crime previsto no Estatuto do Torcedor (Lei nº 10.671/2003).
- C) crime contra os costumes, previsto na Lei de Contravenções Penais (Decreto-Lei nº 3.688/1941).
- D) crime de desacato a autoridade.
- E) nada, visto que cambismo não configura crime.

Questão 56

Uma viatura da Polícia Militar realizava patrulhamento de rotina quando seus integrantes avistaram, transitando pela rua, um senhor que guardava dois passarinhos em duas gaiolas diferentes. Ao abordar o referido senhor, os policiais constataram que os passarinhos eram espécimes da fauna silvestre e o citado senhor não possuía a devida permissão, licença ou autorização da autoridade competente para a guarda dos mesmos. Diante desse caso fictício, é possível afirmar que o referido senhor:

- A) receberá apenas uma multa administrativa, visto que não há crime.
- B) responderá por crime contra o meio ambiente.
- C) responderá por crime contra a economia popular.
- D) responderá por crime contra o ordenamento urbano.
- E) não está fazendo nada de ilícito, devendo ser liberado.

Questão 57

Segundo a Lei nº 8.072/1990, são exemplos de crimes hediondos:

- A) lesão corporal, falsificação de documento público e ato obsceno.
- B) estupro de vulnerável, extorsão e constrangimento ilegal.
- C) homicídio simples, furto qualificado e subtração de incapazes.
- D) estelionato, bigamia e rufianismo.
- E) homicídio qualificado, latrocínio e estupro.

Questão 58

Com relação aos crimes de tortura, previstos na Lei nº 9.455/1997, julgue as afirmativas seguintes:

- I. Constitui crime de tortura constranger alguém com emprego de violência ou grave ameaça, causando-lhe sofrimento físico ou mental, com o fim de obter informação, declaração ou confissão da vítima ou de terceira pessoa.
- II. A condenação acarretará a perda do cargo, função ou emprego público e a interdição para seu exercício pelo dobro do prazo da pena aplicada.
- III. O crime de tortura é afiançável e insuscetível de graça ou anistia.

Está(ão) correta(s):

- A) I, II e III.
- B) apenas II e III.
- C) apenas I.
- D) apenas I e III.
- E) apenas I e II.

NOÇÕES DE INFORMÁTICA**Questão 59**

O Windows é um Sistema Operacional Gráfico (GUI) desenvolvido pela Microsoft com interface facilitadora. Um exemplo disso é quando um usuário encontra-se utilizando simultaneamente vários programas como Word, Power Point e Internet ao mesmo tempo e para que haja uma alteração de aplicação entre esses programas abertos, existe no teclado um atalho que facilita a alteração de um aplicativo para o outro. O referido atalho é:

- A) Alt + Tab
- B) Ctrl + End
- C) Alt + End
- D) Ctrl + Tab
- E) Alt + Esc

Questão 60

O Word é um software aplicativo para o Windows muito utilizado na produção de textos, contendo vários recursos tais como de formatação e correção ortográfica. O componente que contém o ícone de controle, os botões de dimensionamento da janela e o botão fechar onde se indica qual arquivo está sendo utilizado pelo usuário, é a:

- A) Barra de ferramentas padrão.
- B) Barra de ferramentas de formatação.
- C) Barra de títulos.
- D) Barra de rolagem.
- E) Barra de menus.

Questão 61

O Excel é um software aplicativo contido no pacote Office. Nele é possível criar bancos de dados contendo informações organizadas, tais como catálogo, listas telefônicas, entre outros. A opção dos recursos "Autofiltro" no menu "Dados" do Excel permite a visualização de:

- A) apenas uma parte de dados de um banco sem a necessidade de estabelecer critério nos campos.
- B) todos os dados contidos no banco através de critérios estabelecidos aos campos.
- C) todos os dados contidos no banco de dados sem a necessidade de estabelecer critérios nos campos.
- D) todas as informações contidas nos bancos de dados e nos demais aplicativos do Office.
- E) apenas uma parte de dados de um banco através de critérios estabelecidos aos campos.

Questão 62

O Sistema Operacional Windows permite a realização de diversas atividades com a utilização de teclas específicas contidas no teclado Alfanumérico e Numérico como, por exemplo, "esc" "end" "home". A função da tecla "Num Lock":

- A) ativa ou desativa o teclado numérico.
- B) em conjunto com outras teclas, cria atalhos para determinadas funções.
- C) ativa ou desativa a digitação de letras maiúsculas.
- D) permite ou não a inserção de caracteres em um texto sem sobrescreve-los.
- E) aciona a caixa alta das teclas.

Questão 63

Em uma planilha do Excel há algumas células preenchidas com seus respectivos valores:

	A	B	C	D
1	5	3	7	2
2	8	4	9	1

O resultado da fórmula de soma =SOMA(A1:D2) será:

- A) 8
- B) 7
- C) 22
- D) 38
- E) 39

Questão 64

A tecnologia FTP (*File Transfer Protocol*) permite a transferência de arquivos entre computadores. O termo usado que define a transferência de arquivos entre um servidor e um cliente, e entre cliente e servidor, respectivamente, são:

- A) Download e Interface.
- B) Download e Upload.
- C) Upload e Download.
- D) Interface e Acesso.
- E) Interface e Download.

Questão 65

O Microsoft Internet Explorer é um dos principais aplicativos de navegação na Internet. Sobre ele, analise as afirmações abaixo.

- I. Para abrir uma nova página de internet basta usar o atalho "Ctrl + N" e para fechar a janela ativa, o atalho é "Ctrl + W".
- II. O atalho "Alt + F4" serve para fechar o item ativo ou sair do aplicativo ativo e atalho "Alt + Barra de Espaço" serve para abrir o menu de atalho da janela ativa.
- III. Os atalhos utilizados para mover uma tela para cima e para mover uma tela para baixo são, respectivamente, "Alt + Page Down" e "Alt + Page Up".

Está correto o que se afirma em :

- A) I, II e III.
- B) II e III, apenas.
- C) I, apenas.
- D) I e II, apenas.
- E) III, apenas.

Questão 66

O vírus é um programa malicioso que objetiva basicamente o ataque e a replicação automática, que podem ocorrer de várias formas, como por mensagens indevidas, perda de dados, erros ou lentidão de programas, entre outros. Sobre o assunto, é correto afirmar que "Vírus de Macro":

- A) ataca o disco rígido e disquetes impedindo o acesso a diretório e arquivos.
- B) é aquele executado através de páginas da Web que possuem Scripts interpretados pelo navegador.
- C) substitui ou fixa-se a arquivos executáveis de programas que sejam requisitados para a execução de algum outro programa.
- D) infecta arquivos criados por softwares que utilizam linguagem de macro, como as planilhas eletrônicas e os processadores de texto (Microsoft Excel e Word).
- E) é aquele capaz de gerar réplicas de si mesmo utilizando-se de chaves de encriptação diversas.

Questão 67

A definição de Adware é um software malicioso que:

- A) tem como características a replicação de mensagens sem o consentimento do usuário.
- B) captura todos os dados digitados pelo usuário.
- C) possui apenas a função espião.
- D) insere propagandas em outros programas.
- E) monitora informações em uma rede, sendo sinônimo de “farejadores”.

Questão 68

O Power Point é um software no qual podem ser exibidas apresentações multimídias, tanto em um monitor de computador, como em “Data-show”. Analise as afirmativas abaixo .

- I. Para iniciar a apresentação dos slides, basta utilizar o atalho F5.
- II. Ao abrir o Power Point, a barra localizada na parte inferior do programa é chamada Barra de Ferramenta de Status.
- III. Para abrir um novo slide basta utilizar os atalhos “Ctrl + M”.
- IV. Mesmo já iniciada a construção dos slides com base no modelo padrão, o usuário poderá aplicar outros formatos, planos de fundo, entre outros.

São corretas as afirmativas:

- A) I, II, III e IV.
- B) III e IV, apenas.
- C) II, III e IV, apenas.
- D) I e II, apenas.
- E) I, II e III, apenas.

LEGISLAÇÃO ESPECÍFICA DA POLÍCIA MILITAR**Questão 69**

Segundo a Lei Complementar nº 463/2012, também é(são) devido(a)(s), porém pago(a)(s) a parte, não se incluindo no subsídio devido aos militares estaduais, o(a)(s):

- A) adicional noturno.
- B) adicional de periculosidade.
- C) indenizações, que podem ser diárias ou ajuda de custo.
- D) participação nos lucros e dividendos da Polícia Militar.
- E) décimo quarto salário, que pode vir integral ou parcelado.

Questão 70

De acordo com a Lei Complementar nº 090/1991, que dispõe sobre a Organização Básica da PMRN, o tipo de Unidade de Polícia Militar que tem a seu cargo missões de policiamento ostensivo normal, a pé ou motorizado, são os(as):

- A) Companhias (Pelotões ou Grupos) de Polícia de Guarda - C P Gd (Pel P Gd ou Gp P Gd).
- B) Companhias (Pelotões ou Grupos) de Polícia de Rádio Patrulha - CPRp (Pel P Rp ou Gp P Rp)
- C) Companhias (Pelotões ou Grupos) de Polícia de Choque - C P Ch (Pel P Ch ou P Ch).
- D) Companhias (Pelotões ou Grupos) de Polícia de Trânsito-CPTran (Pel P Tran ou GP Tran)
- E) Batalhões (Companhias, Pelotões ou Grupos) de Polícia Militar - BPM (CPM, Pel PM ou Gp PM).

Questão 71

A Lei Complementar nº 515/2014 estabelece os critérios e as condições que asseguram às Praças da Polícia Militar do Estado do Rio Grande do Norte o acesso e a evolução na hierarquia militar, mediante promoção de forma seletiva, gradual e sucessiva, que se dará através de ato administrativo vinculado. As promoções são efetuadas pelos critérios de:

- A) merecimento, "post mortem" e desistência, entre outros.
- B) moralidade, proporcionalidade e honestidade, entre outros.
- C) antiguidade, bravura e ressarcimento de preterição, entre outros.
- D) anterioridade, legalidade e improbidade, entre outros.
- E) eficiência, pessoalidade e heroísmo, entre outros.

Questão 72

O Decreto nº 8.336/1982, que aprova o Regulamento Disciplinar da Polícia Militar do Estado do Rio Grande do Norte e dá outras providências, prevê (I) o elogio, (II) as dispensas do serviço e (III) a dispensa da revista, do recolher e do pernoite, nos centros de formação para alunos dos cursos de formação, como formas de:

- A) gratificações policiais-militares.
- B) recompensas policiais-militares.
- C) punições disciplinares.
- D) advertências policiais-militares.
- E) interrupção da contagem do tempo de serviço.

Questão 73

Com relação às transgressões disciplinares e respectivas punições, contidas no Decreto nº 8.336/1982, é correto afirmar que:

- A) a punição disciplinar exime o punido da responsabilidade civil que lhe couber.
- B) advertência, detenção, prisão e prisão em separado são alguns dos tipos de punição disciplinar.
- C) a punição de advertência será verbal ou escrita, a depender do caso.
- D) as punições de detenção e prisão podem durar no máximo 90 (noventa) dias.
- E) são causas de justificação o mau comportamento e o conluio de duas ou mais pessoas.

Questão 74

Considerando a disciplina trazida pela Portaria nº 042/2016 – GCG quanto ao Processo Administrativo Disciplinar Sumário (PADS), pode-se afirmar que:

- A) o PADS será promovido sempre que por sua natureza e complexidade, a apuração da transgressão disciplinar não exigir a instauração de Sindicância, Processo Administrativo Disciplinar, Conselho de Disciplina ou Conselho de Justificação, bem como quando a conduta irregular e a autoria já estiverem definidas.
- B) o PADS será desenvolvido nas fases de (I) Instauração, (II) Instrução Sumária e (III) Julgamento, compreendendo a fase de Instauração as etapas da acusação, defesa e relatório.
- C) a defesa do acusado será exercida oralmente em audiência ou por escrito, no prazo máximo e improrrogável de 10 (dez) dias corridos, a contar da citação.
- D) o investigado que for notificado da decisão que lhe foi prejudicial, não tem direito a recurso administrativo, devendo recorrer diretamente à Justiça se quiser impugnar a decisão.
- E) o policial militar que formulou a acusação originária do processo poderá ser encarregado de Processo Administrativo Disciplinar Sumário.

Questão 75

Os integrantes da Polícia Militar do Estado, em razão da destinação constitucional da Corporação e em decorrência de leis vigentes, constituem uma categoria especial de servidores públicos estaduais e são denominados policiais-militares. De acordo com a Lei nº 4.630/1976, os policiais-militares componentes da reserva remunerada, quando convocados, estão:

- A) de licença.
- B) na inatividade.
- C) na ativa.
- D) cassados.
- E) reformados.

Questão 76

Segundo a Lei nº 4.630/1976, dentre o Círculo de Praças da Polícia Militar, aí incluídos praças e praças especiais, estão:

- I. Soldado PM.
- II. 3º Sargento PM.
- III. Aspirante-a-Oficial PM.
- IV. Capitão PM.

Estão corretos apenas os itens:

- A) II e III.
- B) I e II.
- C) I, II e III.
- D) II, III e IV.
- E) I, III e IV.

Questão 77

O sentimento do dever, o pundonor policial-militar e o decoro da classe impõem, a cada um dos integrantes da Polícia Militar, conduta moral e profissional irrepreensível. Nesse contexto, é preceito da ética policial-militar, que deve ser observado, entre outros:

- A) praticar a camaradagem e desenvolver permanentemente o sentimento do coração.
- B) zelar pelo preparo próprio, moral, intelectual, físico e, também, pelos subordinados, tendo em vista o cumprimento da missão comum.
- C) simular doença para esquivar-se ao cumprimento de qualquer dever policial-militar.
- D) soltar preso ou detido ou dispensar parte de ocorrência sem ordem de autoridade competente.
- E) abster-se de comerciar ou tomar parte na administração ou gerência de sociedade ou dela participar, como sócio ou a qualquer título, mesmo que apenas como acionista ou quotista em sociedade anônima ou por quotas de responsabilidade limitada.

Questão 78

A agregação é a situação na qual o policial militar da ativa deixa de ocupar vaga na escala hierárquica do seu quadro, nela permanecendo sem número. O policial militar será agregado e considerado para todos os efeitos legais como em serviço ativo, quando:

- I. for nomeado ou designado para exercer cargo ou função policial militar, ou considerado de interesse ou de natureza policial militar, fora do âmbito da Corporação, quando a permanência, no novo cargo ou função, for presumivelmente, por tempo superior a seis (6) meses.
- II. houver ultrapassado seis (6) meses contínuos à disposição exclusiva de outra Corporação para ocupar cargo policial militar ou de natureza policial militar.
- III. aguardar transferência "ex-officio" para a reserva remunerada, por ter sido enquadrado em quaisquer dos requisitos que a motivaram.
- IV. o órgão competente para formalizar o processo tiver conhecimento oficial do pedido de transferência do policial militar para a reserva.

Estão corretos os itens:

- A) I, II e III, apenas.
- B) I e II, apenas.
- C) II e IV, apenas.
- D) I, III e IV, apenas.
- E) I, II, III e IV.

Questão 79

A Subordinação não afeta, de modo algum, a dignidade pessoal do policial militar e decorre exclusivamente da estrutura hierarquizada da Polícia Militar. Desse modo, pode-se dizer que:

- A) os Oficiais são preparados, ao longo da carreira, para servirem ao Exército Brasileiro, chegando aos postos de Coronel, Brigadeiro e Almirante, por antiguidade.
- B) os Sargentos são preparados, ao longo da carreira, para o exercício do Comando da Chefia e da Direção das Organizações Policiais-Militares.
- C) os Cabos e Soldados são, essencialmente, os elementos de execução, e subordinam-se, por exemplo, aos Subtenentes e Sargentos.
- D) os Tenentes de Patrulha são aqueles preparados a servir em missões diplomáticas no exterior, servindo muitas vezes como agentes secretos do governo federal.
- E) não existe subordinação, hierarquia, nem disciplina na carreira policial-militar.

Questão 80

Conforme disposto no Decreto nº 23.045/2012, os uniformes dos militares, no âmbito da Polícia Militar do Estado do Rio Grande do Norte, são de uso obrigatório nos termos da legislação e dos regulamentos que os disciplina. Nesse âmbito, é correto afirmar que:

- A) é comum civis usarem os uniformes e fardas da polícia militar.
- B) é obrigação do militar zelar pela correta apresentação e utilização de seus uniformes.
- C) para os policiais militares só existem uniformes formais, sociais ou de passeio.
- D) o uso de uniformes pelos policiais militares é obrigatório apenas para as praças, sendo facultativo para os oficiais, que podem usar trajes civis no serviço.
- E) inexistente um padrão de uniformes para os policiais militares, devendo cada policial usar a roupa que lhe for mais adequada à ocasião.

Leia os textos abaixo.

Texto I

A madrugada deste domingo, 3, foi marcada por tiroteios entre bandidos e policiais militares na zona Norte de Natal. Dois homens acabaram morrendo após tentarem fugir da abordagem policial e iniciarem a troca de tiros.

(...)

De acordo com Boletins de Ocorrência registrados pelos policiais militares que participaram dos confrontos, os casos foram descritos como acontecimentos isolados, sem referência com a morte do policial militar Kelves Freitas de Brito, executado com três tiros na manhã do sábado, 2, em Parnamirim, região metropolitana de Natal.

A execução do policial militar foi comemorada com fogos de artifício em bairros da cidade de Parnamirim nos quais funcionam pontos de vendas de drogas e atuação de uma facção criminosa.

Após o assassinato do militar, cujos autores não foram identificados, bandidos ligados ao Primeiro Comando da Capital (PCC) deram início a atentados na cidade.

(...)

O Governo do Estado determinou a convocação dos integrantes do Gabinete de Gestão Integrada (GGI), instalado em momentos de crise na segurança pública, para analisar estratégias.

3/6/18

<https://exame.abril.com.br/brasil/natal-rn-tem-fim-de-semana-de-violencia-e-ataque-a-onibus/>

Texto II

“As políticas de segurança pública precisam ser claras para que possam ser mensuradas, analisadas, quantificadas em seu sucesso ou insucesso, precisam demonstrar que os resultados não são obra do acaso (...)

Nada mais cheio de perspectivas otimistas nesse ensejo do que a prática do policiamento de proximidade, pois envolve os atores da segurança pública, a população e a sociedade civil organizada na busca pela paz que todos desejam.”

RN -maio/2018

<http://www.iveniohermes.com/uma-geracao-inteira/>

Texto III

“Quem não consegue verbalizar o que sente ou pensa é incapaz de parlare, parlamentare, dialogar e, desesperado, substitui a palavra ausente pela truculência – linguagem universal da barbárie. Sem palavra não há argumento. Fruto de profunda crise de valores, a violência urbana até poderá se apacar com o fim do desemprego e da miséria, mas sua erradicação exige menos tiroteio e mais interlocução, proeza afeita à educação e à cultura.”

ARAÚJO, Alcione. Urgente é a vida. Rio de Janeiro: Record,2004.

Texto IV

“A insegurança e a violência não podem ser as preocupações que nos afligem dia sim e outro também. Nosso crescimento e a consolidação de nossa democracia dependem da mudança desse quadro. Segurança pública não é problema. Segurança pública é solução.”

Ilona Szabó, Ivan Marques e Renato Sérgio de Lima, O Globo,15/08/18

A partir dos textos motivadores e dos seus conhecimentos, reflita e redija uma dissertação argumentativa, de 25 a 30 linhas, posicionando-se sobre o tema: **Segurança Pública hoje no Brasil – um desafio**. Dê um título a sua redação.

- 1
- 2
- 3
- 4
- 5
- 6
- 7
- 8
- 9
- 10
- 11
- 12
- 13
- 14
- 15
- 16
- 17
- 18
- 19
- 20
- 21
- 22
- 23
- 24
- 25
- 26
- 27
- 28
- 29
- 30

RASCUNHO