



## SECRETARIA DE ESTADO DE JUSTIÇA E DIREITOS HUMANOS

### Enfermeiro

CÓDIGO DA PROVA

**S03 T**

Verifique se o código da Prova é o mesmo do seu cartão de respostas. De acordo com o edital, o candidato que fizer prova com código diferente será eliminado.

TRANSCREVA, EM ESPAÇO DETERMINADO NO SEU CARTÃO DE RESPOSTAS, A FRASE DE W.A. PETERSON PARA EXAME GRAFOTÉCNICO

“A transformação pessoal requer substituição de velhos hábitos por novos.”

#### ATENÇÃO:

Duração da prova: 4 horas e 30 minutos.

Este caderno contém 60 questões de múltipla escolha, cada uma com 5 alternativas de resposta – A, B, C, D e E – conforme disposição abaixo e Prova Dissertativa.

Disciplinas	Quantidade de questões	Valor de cada questão
<b>Área de Conhecimentos Gerais</b>	8	2
- Língua Portuguesa	4	
- Geografia, História Política e Economia de Mato Grosso	3	
- Princípio de Ética e Filosofia		
<b>Área de Conhecimentos Complementares</b>	20	1
- Noções Básicas de Direito Constitucional		
- Noções de Administração		
- Noções de Direito Administrativo		
- Noções de Direito Penal e Processual Penal		
- Noções de Direitos Humanos		
- Legislação Básica		
<b>Área de Conhecimentos Específicos</b>	25	2

Verifique se este material está em ordem, caso contrário, notifique imediatamente o fiscal.

Reserve os 30 minutos finais para marcar seu cartão de respostas.

#### LEIA AS INSTRUÇÕES ABAIXO:

Siga, atentamente, a forma correta de preenchimento do Cartão de Respostas, conforme estabelecido no próprio. Não haverá substituição do Cartão de Respostas e/ou da Folha de Resposta da Prova Dissertativa por erro do candidato.

Por motivo de segurança:

O candidato só poderá retirar-se definitivamente da sala após 1 (uma) hora do início efetivo da prova;  
Somente faltando 1 (uma) hora para o término da prova, o candidato poderá retirar-se levando o seu Caderno de Questões;  
O candidato que optar por se retirar sem levar o seu Caderno de Questões não poderá copiar suas respostas por qualquer meio.  
O descumprimento dessa determinação será registrado em ata e acarretará a eliminação do candidato; e  
Ao terminar a prova, o candidato deverá se retirar imediatamente do local, não sendo possível nem mesmo a utilização dos banheiros e/ou bebedouros.

Ao terminar a prova, é de sua responsabilidade entregar ao fiscal o Cartão de Respostas assinado e a Folha de Resposta da Prova Dissertativa. Não se esqueça dos seus pertences.

A Prova Dissertativa deverá ser desenvolvida na Folha de Resposta, personalizada e desidentificada pelo candidato, que deverá destacar o canhoto que contém seus dados cadastrais. A Folha de Resposta da Prova Dissertativa é o único documento válido para a correção.

O preenchimento da Folha de Resposta da Prova Dissertativa será de sua inteira responsabilidade.

Os três últimos candidatos deverão permanecer na sala até que o último candidato entregue o Cartão de Respostas e a Folha de Resposta da Prova Dissertativa.

O fiscal de sala não está autorizado a alterar quaisquer dessas instruções. Em caso de dúvida, solicite a presença do coordenador local.

**BOA PROVA!**

Texto para responder às questões.

TE

De todas as coisas pequenas, estava ali a menor de todas que eu já tinha visto. Não porque ela sofresse dessas severas desnutrições africanas – embora passasse fome –, mas pelo que eu saberia dela depois.

Teria uns 4 anos de idade, estava inteiramente nua e suja, o nariz catarrento, o cabelo desgrenhado numa massa disforme, liso e sujo. Chorava alto, sentada no chão da sala escura. A casa de taipa tinha três cômodos pequenos. Isso que chamei de sala não passava de um espaço de 2 m por 2 m, sem janelas. Apenas a porta, aberta na parte de cima, jogava alguma luz no ambiente de teto baixo e chão batido.

Isso aconteceu na semana passada, num distrito de Sertânia, cidade a 350 km de Recife, no sertão de Pernambuco. A mãe e os outros seis filhos ficaram na porta a nos espreitar, os visitantes estranhos. O marido, carregador de estreme, ganhava R\$ 20 por semana, o que somava R\$ 80 por mês. Essa a renda do casal analfabeto. Nenhum dos sete filhos frequentava a escola. Não havia água encanada. Compravam a R\$ 4 o tambor de 24 litros. O choro da menina seguia atrapalhando a conversa.

– Ei, por que você está chorando? perguntei, enfiando a cabeça no vão da porta. A menina não ouviu, largada no chão.

– Ei! Vem cá, eu vou te dar um presente – repeti. Ela olhou para mim pela primeira vez. Mas não se mexeu, ainda chorando.

– Como é o nome dela? – perguntei à mulher.

– Agente chama ela de Te – disse, banguela.

– Te? Mas qual o nome dela? – insisti.

– A gente chama ela de Te, que ela ainda não foi batizada não.

– Como assim? Ela não tem nome? Não foi registrada no cartório?

– Não, porque eu ainda não fui atrás de fazer.

Te. Olhei de novo para a menina. Era a menor coisa do mundo, uma pessoa sem nome. Um nada. “Te” era antes da sílaba – era apenas um fonema, um murmúrio, um gemido. Entendi o choro, o soluço, o grito ininterrupto no meio da sala. A falta de nome impressionava mais do que a falta de todo o resto.

Te chorava de uma dor, de uma falta avassaladora. Só podia ser. Chorava de solidão, dessa solidão dos abandonados, dos que não contam para nada, dos que mal existem. Ela era o resultado concreto das políticas civilizadas (as econômicas, as sociais) e de todo o nosso comportamento animal: o de ir fazendo sexo e filhos como os bichos egoístas que somos, enfim.

Era como se aquele agrupamento humano (uma família?) vivesse num estágio qualquer pré-linguagem, em que nomear as coisas e as pessoas pouco importava. Rousseau diz que o homem pré-histórico não precisava falar para se alimentar. Não foi por causa da comida que surgiu a linguagem. “O fruto não desaparece de nossas mãos”, explica. Por isso não era necessário denominá-lo.

As primeiras palavras foram pronunciadas para exprimir o que não vemos, os sentimentos, as paixões, o amor, o ódio, a raiva, a comiseração. “Só chamamos as coisas por seus verdadeiros nomes quando as vemos em suas formas verdadeiras.” Só quando Te viu a coisa na minha mão se calou.

– Ei, Te, olha o que eu tenho para te dar!

Ela virou-se na minha direção. Fez-se um silêncio na sala. Era uma bala enrolada num papel verde, com letras vermelhas. Então ela se levantou, veio até a porta e pegou o doce, voltou para o mesmo lugar e recomeçou seu lamento.

Nem a bala serviu de consolo. Era tudo amargura. Só restava chorar, chorar e chorar por essa morte em vida, por essa falta de nome, essa desolação.

FELINTO, Marilene. *Te*. Folha de S. Paulo, São Paulo, 30 jan. 2001. Brasil, Cotidiano, p. C2.

### Questão 01

Sobre o texto leia as afirmativas a seguir.

- I. A autora denuncia o resultado de políticas civilizadoras, que, na realidade, criam formas não civilizadas de convivência.
- II. A pequenez da menina era provocada pela severa desnutrição, só comparada à fome africana, pela qual passava.
- III. Para a ficcionista, a linguagem é instrumento de construção de identidade emocional.
- IV. Além de retratar a situação de pessoas que existem fisicamente e ao mesmo tempo oficialmente não, mostram-se momentos de afetos os mais diversos.

Está correto o que se afirma apenas em:

- A) II, III e IV.
- B) I, III e IV.
- C) I e II.
- D) I e III.
- E) I, II e III.

**Questão 02**

O desenvolvimento do tema da narrativa é atravessado pela experiência tanto coletiva quanto particular do narrador. Essa característica particular, no texto de Marilene Felinto, é irrefutável em:

- A) “Nenhum dos sete filhos frequentava a escola.”
- B) “De todas as coisas pequenas, estava ali a menor de todas que eu já tinha visto”.
- C) “Apenas a porta, aberta na parte de cima, jogava alguma luz no ambiente de teto baixo e chão batido.”
- D) “A falta de nome impressionava mais do que a falta de todo o resto.”
- E) “Rousseau diz que o homem pré-histórico não precisava falar para se alimentar.”

**Questão 03**

Sobre os elementos destacados do fragmento “Não porque ela sofresse dessas severas desnutrições africanas – embora passasse fome –, mas pelo que eu saberia dela depois.”, leia as afirmativas.

- I. A oração entre travessões – EMBORA PASSASSE FOME – possui valor concessivo.
- II. O modo das formas verbais SOFRESSE e PASSASSE é determinado sobretudo pelas relações que se verificam entre o conteúdo das orações.
- III. A palavra QUE é uma conjunção integrante.

Está correto apenas o que se afirma em:

- A) I e III.
- B) I.
- C) I e II.
- D) II e III.
- E) II.

**Questão 04**

Sobre a oração destacada em “As primeiras palavras foram pronunciadas para exprimir o QUE NÃO VEMOS” é correto afirmar que:

- A) ocorre no texto sob a forma de um sintagma adjetivo e constitui uma oração adjetiva.
- B) estabelece combinações para expressar um ato discursivo com idêntico valor semântico ao da primeira oração.
- C) a unidade oracional relaciona orações independentes para formar um sintagma adverbial.
- D) utiliza a conjunção adverbial para concretizar a ideia de consequência.
- E) corresponde a um sintagma adverbial em que a conjunção inicia a oração.

**Questão 05**

Pode-se identificar o uso conotativo da linguagem em:

- A) “Isso aconteceu na semana passada, num distrito de Sertânia”.
- B) “Não foi registrada no cartório?”.
- C) “Nenhum dos sete filhos frequentava a escola.”
- D) “Era tudo amargura.”
- E) “Era uma bala enrolada num papel verde, com letras vermelhas”.

**Questão 06**

A palavra, em destaque, empregado para fazer referência a elemento que se encontra fora do texto é:

- A) “De todas as coisas pequenas, estava ALI a menor de todas.”
- B) “ELA não tem nome?”.
- C) “Por isso não era necessário denominá-LO.”
- D) “ISSO aconteceu na semana passada”.
- E) “Não foi por causa da comida QUE surgiu a linguagem.”

**Questão 07**

Assinale a alternativa em que, obedecendo-se, ao uso e à colocação adequada, substituiu-se, sem perder o sentido original, corretamente por um pronome oblíquo, o equívoco cometido pela personagem em “–Agente chama ela de Te”.

- A) –Agente a chama de Te.
- B) –Agente chama-lhe de Te.
- C) –Agente vos chama de Te.
- D) –Agente chama-te de Te.
- E) –Agente lhe chama de Te.

**Questão 08**

Sintaticamente, o segmento destacado está corretamente analisado em:

- A) “Teria uns 4 anos de idade, estava inteiramente NUA e SUJA.”/ predicativo do sujeito
- B) “Não havia ÁGUA ENCANADA.”/ sujeito
- C) “Olhei DE NOVO para a menina.”/ adjunto adnominal
- D) “Era UMA BALA enrolada num papel verde, com letras vermelhas.”/ objeto direto
- E) “O marido, CARREGADOR DE ESTRUME, ganhava R\$ 20 por semana.”/ vocativo

**Geografia, História Política e Economia de Mato Grosso****Questão 09**

O Estado do Mato Grosso é reconhecido nacionalmente como um importante produtor agrícola, sendo que a soja e o milho, nas últimas décadas, possuem grande destaque. Todavia, outras culturas, permanentes ou temporárias possuem elevada produção no estado. Assinale a alternativa que apresenta a cultura temporária que, no último ano com dados divulgados (2015) possuiu a maior área colhida.

- A) Mamona
- B) Algodão
- C) Girassol
- D) Feijão
- E) Amendoim

**Questão 10**

Entre os políticos a seguir, assinale o que foi o primeiro governador a ter dois mandatos consecutivos por partidos diferentes.

- A) Jaime Veríssimo de Campos
- B) Silval da Cunha Barbosa
- C) Pedro Pedrossian
- D) Blairo Borges Maggi
- E) Dante Martins de Oliveira

**Questão 11**

A Rusga destaca-se como um importante episódio da história de Mato Grosso, sendo reflexo de acontecimentos e disputas nacionais. A polarização foi uma marca da disputa pelo poder que colocou frente a frente as denominadas “Sociedade dos Zelosos da Independência” e “Sociedade Filantrópica”. Entre as alternativas a seguir, assinale a que mais se relaciona com a composição da denominada Sociedade Filantrópica.

- A) Composta por muitos portugueses que defendiam o *status quo*.
- B) Agregava liberais e conservadores contra D. Pedro I.
- C) Aliados ao Regente Feijó contra o governo do Mato Grosso.
- D) Liderada por brancos pobres e negros libertos com ideias liberais.
- E) Formada principalmente por bolivianos de língua espanhola.

**Questão 12**

O Brasil é um país com grande extensão territorial que determina diferenças entre os horários das unidades da federação. Sendo assim, não considerando o período do horário de verão, quando for cinco horas da tarde (17:00) no Mato Grosso será, respectivamente, os seguintes horários no Distrito Federal, Pará e Rondônia:

- A) 16:00; 16:00 e 17:00.
- B) 18:00; 18:00 e 17:00.
- C) 17:00; 18:00 e 16:00.
- D) 16:00; 17:00 e 18:00.
- E) 18:00; 17:00 e 16:00.

## Princípio de Ética e Filosofia

### Questão 13

O filósofo considerado pai da “filosofia grega”, afirmando que a água seria o elemento primordial (a arché) de tudo o que existe, denomina-se:

- A) Tales de Mileto.
- B) Anaxímenes de Mileto.
- C) Descartes.
- D) Sócrates.
- E) Platão.

### Questão 14

Filósofo grego e discípulo de Sócrates, Platão deixou Atenas depois da condenação e morte de seu mestre, sendo responsável por inúmeras obras, destacando-se:

- A) A miséria da filosofia: resposta à filosofia da miséria de Proudhon (1847).
- B) A sagrada família (1845) colaboração com Engels.
- C) Crítica da economia política (1859).
- D) Hippias Maior (o que é o belo?); Eutifron (o que é a piedade?); Menon (o que é a virtude?).
- E) A crítica da filosofia do direito de Hegel publicada postumamente.

### Questão 15

Corrente filosófica que enfatiza o papel da razão como fundamento do modo de conhecer a realidade. Nesta perspectiva, a razão vai possibilitar a apreensão e a justificação do conhecimento sem o recurso sensorial interferindo no processo do conhecimento. Tal conceito refere-se à(ao):

- A) Ceticismo.
- B) Empirismo.
- C) Dogmatismo.
- D) Fenomenismo.
- E) Racionalismo.

## ÁREA DE CONHECIMENTOS COMPLEMENTARES

### Noções Básicas de Direito Constitucional

### Questão 16

Sobre os direitos fundamentais, é correto afirmar:

- A) Os direitos fundamentais de participação correspondem ao capítulo da Constituição Federal relativo aos direitos sociais.
- B) Os direitos a prestações materiais estão concebidos para reforçar a concepção liberal do Estado, por isso aquelas prestações elencadas no art. 6º da Constituição não se enquadram neste conceito.
- C) Os direitos de defesa caracterizam-se por impor ao Estado um dever de agir, um dever de interferência, de intromissão no espaço de autodeterminação do indivíduo.
- D) Os direitos à prestação jurídica se esgotam na satisfação pelo Estado do bem jurídico protegido como direito fundamental, podendo, a prestação, consistir na emissão de normas jurídicas penais ou de normas de organização e de procedimento.
- E) Os direitos de prestação exigem que o Estado abstenha-se de agir para atenuar desigualdades, pressupondo que os Poderes Públicos assumam comportamento passivo na sociedade civil.

### Questão 17

Acerca dos direitos de nacionalidade, previstos na Constituição Federal, é correto afirmar:

- A) Apátridas são pessoas que têm vínculo com mais de um Estado.
- B) A Constituição da República Federativa do Brasil de 1988 somente prevê o critério *jus soli* para atribuição de nacionalidade.
- C) O texto constitucional cuidou expressamente das questões atinentes à nacionalidade dos indivíduos nascidos em alto-mar, no espaço aéreo e no continente antártico.
- D) O critério *jus soli* de determinação de nacionalidade prioriza a filiação.
- E) A nacionalidade secundária é aquela obtida voluntariamente pelo indivíduo, *v.g.*, por meio do casamento.

**Questão 18**

“Os direitos políticos formam a base do regime democrático. A expressão ampla refere-se ao direito de participação no processo político como um todo, ao direito ao sufrágio universal e ao voto periódico, livre, direto secreto e igual, à autonomia de organização do sistema partidário, à igualdade de oportunidade dos partidos políticos. Nos termos da Constituição, a soberania popular se exerce pelo sufrágio universal e pelo voto direto e secreto e, nos termos da lei, mediante plebiscito, referendo e iniciativa popular (art. 14).”

(MENDES, Gilmar Ferreira, *Curso de Direito Constitucional*, 11ª edição, São Paulo, Saraiva, 2016, p. 739).

Sobre o tema, assinale a alternativa correta.

- A) O direito de votar é facultativo para os brasileiros naturalizados.
- B) Como o direito de sufrágio é universal, os analfabetos têm a obrigação de votar.
- C) O sufrágio censitário não é previsto na Constituição de 1988, mas esteve presente no ordenamento jurídico pátrio em outras Constituições.
- D) Segundo a jurisprudência do Tribunal Superior Eleitoral, têm direito de votar aqueles que completarem a idade mínima de 16 anos no ano da respectiva eleição.
- E) A eleição dos vereadores efetiva-se pelo modelo critério majoritário de distribuição de vagas.

**Questão 19**

Sobre o direito à vida, assinale a alternativa correta.

- A) O latrocínio, crime contra a vida, é julgado pelo Tribunal do Júri.
- B) Em tempos de guerra é permitida a pena de morte.
- C) A proteção do direito à vida inicia-se com o nascimento da pessoa.
- D) A permissão do aborto de feto anencéfalo foi incluída no ordenamento jurídico por meio de emenda constitucional.
- E) É permitida a extradição de indivíduo condenado à pena de morte.

**Noções de Administração****Questão 20**

O planejamento é uma técnica para absorver as incertezas e permitir mais consistência no desempenho das empresas. O fato de que o planejamento está intimamente ligado com a previsão, embora não se confunda com ela, bem como o fato de ser uma relação entre as coisas a fazer e o tempo disponível para fazê-las, remete mais intimamente à ideia de que o planejamento:

- A) está limitado por restrições legais e institucionais.
- B) se preocupa com a racionalidade na tomada de decisões.
- C) é sempre voltado para o futuro.
- D) visa selecionar, dentre as alternativas disponíveis, um determinado curso de ação.
- E) é uma técnica estritamente voltada para a eficiência.

**Questão 21**

As organizações constituem sistemas abertos, pois o seu comportamento é dinâmico e não estático. O sistema empresa é determinado por alguns parâmetros, que são constantes arbitrarias que servem para caracterizar o valor e a descrição dimensional tanto do sistema quanto de suas partes. Analise as afirmativas a seguir, relativas aos parâmetros de sistemas.

- I. O modo como os elementos interagem para produzir as saídas é denominado processador.
- II. A função da retroalimentação consiste principalmente em verificar se as saídas estão coerentes com o objetivo estabelecido.
- III. Retroação é a função de subsistema que visa comparar a saída com um padrão previamente estabelecido.

Está correto o que se afirma em:

- A) III, apenas.
- B) II e III, apenas.
- C) II, apenas.
- D) I, II e III.
- E) I e III, apenas.

**Questão 22**

As decisões são tomadas em resposta a algum problema a ser resolvido, a alguma necessidade a ser satisfeita ou a algum objetivo a ser alcançado. Analise as afirmativas a seguir, relativas às fases do processo decisório.

- I. A procura de soluções alternativas mais promissoras envolve a busca de possíveis cursos alternativos de ação que se mostrem promissores para a solução do problema.
- II. A fase na qual as alternativas ou cursos de ação são analisadas deve verificar os custos e benefícios de cada um deles, bem como as consequências de sua eventual adoção.
- III. Na fase de diagnóstico do problema devem ser obtidos os dados e os fatos a respeito do problema, buscando suas relações com um contexto mais amplo, e identificando as relações de causa e efeito.

Está correto o que se afirma em:

- A) III, apenas.
- B) I, II e III.
- C) I e II, apenas.
- D) I e III, apenas.
- E) II e III, apenas.

**Noções de Direito Administrativo****Questão 23**

O desfazimento de um ato administrativo, ilegal ou ilegítimo pela Administração ou pelo judiciário, denomina-se:

- A) cassação.
- B) caducidade.
- C) suspensão.
- D) revogação.
- E) anulação.

**Questão 24**

“Há uma prerrogativa de direito público que calçada na lei, autoriza a Administração Pública a restringir o uso e o gozo da liberdade e da propriedade em favor do interesse da coletividade” (CARVALHO, Filho José dos Santos. *Manual de Direito Administrativo*. São Paulo: Atlas, 25ª edição 2012, p. 75).

A definição acima refere-se ao poder:

- A) disciplinar.
- B) discricionário.
- C) hierárquico.
- D) regulamentar.
- E) de polícia.

**Questão 25**

Acerca da responsabilidade civil do Estado, assinale a opção correta.

- A) Tratando-se de ato omissivo, é objetiva porque exige dolo ou culpa.
- B) Na ação regressiva, o prazo prescricional será quinquenal.
- C) Incabível ação regressiva no caso de dolo e culpa do agente público.
- D) Será objetiva tanto em relação aos usuários do serviço quanto a terceiros não usuários.
- E) Nos casos de morte de detentos, é subjetiva.

Questão 26

Leia as afirmações a seguir.

- I. O direito penal integra o sistema penal, sendo aquele, um conjunto de normas jurídicas que preveem os crimes e lhes cominam sanções (pena e medida de segurança).
- II. O sistema penal, no qual está inserto o direito penal, é visto por estudos críticos do direito como um sistema seletivo e estigmatizante.
- III. Doutrinariamente é pacífico que o sistema penal, que abarca tanto o direito penal, como a execução penal, é um sistema igualitário que atinge as pessoas em razão de suas condutas.
- IV. O direito penal no Estado Democrático de Direito deve se pautar pelo princípio da intervenção mínima, fazendo da pena a *ultima ratio* e dando ao direito penal duas características, a fragmentariedade e a subsidiariedade.

Está correto apenas o que se afirma em:

- A) I, II e III.
- B) I, II e IV.
- C) II, III e IV.
- D) I, III e IV.
- E) I e III.

Questão 27

Sobre os estabelecimentos penais é correto afirmar:

- A) Os presos provisórios ficarão separados considerando os seguintes critérios, acusados por crimes hediondos e equiparados, acusados por crimes com violência ou grave ameaça a pessoa e os demais acusados por outros crimes e contravenções penais.
- B) Os presos condenados, primários e reincidentes, condenados por crimes com violência contra a pessoa ficarão juntos em uma mesma galeria, não podendo ser colocados juntamente com os condenados por crime hediondo.
- C) Os estabelecimentos penais destinados a mulheres serão dotados de berçário, onde as condenadas possam cuidar de seus filhos, inclusive amamentá-los, no máximo, até 6 (seis) meses de idade.
- D) O mesmo conjunto arquitetônico não poderá abrigar estabelecimentos de destinação diversa mesmo que devidamente isolados.
- E) Não é necessário que os presos provisórios fiquem separados dos condenados nos casos de regime semiaberto.

**Questão 28**

Sobre o crime de tortura, leia as afirmativas.

- I. Configura crime de tortura constranger alguém com emprego de violência ou grave ameaça, causando-lhe sofrimento físico ou mental.
- II. Configura crime de tortura submeter alguém, sob sua guarda, poder ou autoridade, com emprego de violência ou grave ameaça, a intenso sofrimento físico ou mental, como forma de aplicar castigo pessoal ou medida de caráter preventivo.
- III. Incorre na mesma pena do crime de tortura quem submete pessoa presa ou sujeita a medida de segurança, a sofrimento físico ou mental, por intermédio da prática de ato não previsto em lei ou não resultante de medida legal.
- IV. Aquele que se omite em face de uma conduta que configura tortura, quando tinha o dever de evitá-las ou apurá-las, incorre na pena do crime de tortura.

Está correto apenas o que se afirma em:

- A) III e IV.
- B) II e III.
- C) I e III.
- D) I e II.
- E) II e IV.

**Questão 29**

Considerando a Lei de Execução Penal, assinale a alternativa correta.

- A) A penitenciária destina-se aos condenados de alta periculosidade e aos que forem incluídos no regime disciplinar diferenciado (RDD).
- B) A penitenciária destina-se ao condenado à pena de reclusão, em regime fechado e semiaberto.
- C) A colônia agrícola, industrial ou similar destina-se ao cumprimento da pena em regime fechado.
- D) A cadeia pública destina-se ao recolhimento de presos provisórios.
- E) A casa do albergado destina-se ao cumprimento de pena privativa de liberdade, em regime semiaberto e aberto, bem como da pena de limitação de fim de semana.

**Noções de Direitos Humanos****Questão 30**

Sobre a Declaração Universal dos Direitos Humanos, é correto afirmar que:

- A) foi editada em 1958.
- B) prega os ideais de liberdade, igualdade e fraternidade.
- C) não trata da liberdade religiosa.
- D) não faz referência a direitos políticos.
- E) é vinculante em sua integralidade, por se tratar de resolução da Organização das Nações Unidas.

**Questão 31**

Considerando a Convenção Americana sobre Direitos Humanos, é correto afirmar que:

- A) estabelece que o direito à reunião não se submete à qualquer restrição.
- B) não trata de delitos ou de direitos políticos.
- C) permite a escravidão.
- D) o Brasil não é signatário desta Convenção.
- E) a pena de morte não pode ser restabelecida nos Estados em que tenha sido abolida.

**Questão 32**

Sobre o procedimento de internalização dos tratados internacionais de direitos humanos no ordenamento jurídico brasileiro, assinale a afirmativa correta.

- A) Deverão ser aprovados por quatro quintos dos votos de cada Casa do Congresso Nacional.
- B) Na hipótese de conflitarem com normas constitucionais, prevalecerá o tratado internacional.
- C) Antes da Emenda Constitucional nº 45/2004, eram aprovados por decreto legislativo, por maioria qualificada.
- D) Deverão ser aprovados, em cada Casa do Congresso Nacional, em turno único.
- E) Após a Emenda Constitucional nº 45/2004, os tratados aprovados foram equiparados às emendas constitucionais.

## Legislação Básica

### Questão 33

O remédio constitucional que deve ser utilizado sempre que a falta de norma regulamentadora torne inviável o exercício dos direitos e liberdades constitucionais e das prerrogativas inerentes à nacionalidade, à soberania e à cidadania corresponde ao(à):

- A) *habeas corpus*.
- B) ação popular.
- C) ação civil pública.
- D) mandado de segurança.
- E) mandado de injunção.

### Questão 34

De acordo com a Constituição do Estado do Mato Grosso, assinale a assertiva correta.

- A) São símbolos estaduais a bandeira, o selo e o brasão de armas em uso na data da promulgação da Constituição, bem como o hino estabelecido em lei.
- B) As ilhas fluviais e as terras devolutas situadas em seu território, não pertencentes à União, são consideradas bens do Estado.
- C) A organização político-administrativa do Estado compreende seus Municípios, dotados de autonomia e subdivididos em distritos criados por eles, observada a legislação federal.
- D) No exercício de sua autonomia o Estado editará leis, expedirá atos e adotará medidas pertinentes aos seus interesses, às necessidades da Administração, independente do bem-estar da população.
- E) É mantida a integridade territorial do Estado, que somente será alterada mediante aprovação de sua população e por lei ordinária federal.

### Questão 35

O flagrante impróprio ou quase flagrante, nos termos do Código de Processo Penal, ocorre quando o indivíduo:

- A) é encontrado, logo depois, com instrumentos, armas, objetos ou papéis que façam presumir ser ele autor da infração.
- B) é perseguido, logo após, pela autoridade, pelo ofendido ou por qualquer pessoa, em situação que faça presumir ser autor da infração.
- C) é encontrado, até seis horas após, com instrumentos, armas, objetos ou papéis que façam presumir ser ele autor da infração.
- D) está cometendo a infração penal.
- E) acaba de cometer a infração penal.

## ÁREA DE CONHECIMENTOS ESPECÍFICOS

### Questão 36

De acordo com as disposições legais acerca das atividades da equipe de enfermagem, analise as afirmativas a seguir.

- I. São competências de todos os profissionais de enfermagem a organização, coordenação, execução e avaliação dos serviços da assistência de enfermagem.
- II. A prevenção e controle sistemático de infecções hospitalares e de doenças transmissíveis em geral são atividades privativas do enfermeiro.
- III. Cabe ao enfermeiro as atividades de consultoria, auditoria e emissão de parecer sobre matéria de enfermagem.

Está correto apenas o que se afirma em:

- A) III.
- B) I e II.
- C) II e III.
- D) II.
- E) I.

**Questão 37**

Sobre as responsabilidades e deveres dos profissionais de enfermagem em relação ao sigilo profissional é correto afirmar que:

- A) o segredo profissional referente ao menor de idade deverá ser mantido em qualquer circunstância, mesmo quando a revelação for solicitada pelos pais ou responsável.
- B) o profissional de enfermagem, intimado como testemunha, não poderá declarar impedimento de revelar o segredo.
- C) o sigilo se torna facultativo quando o fato for de conhecimento público e em caso de falecimento da pessoa envolvida.
- D) em atividade multiprofissional, o fato sigiloso poderá ser revelado quando necessário à prestação da assistência.
- E) o segredo sobre fato sigiloso deve ser mantido mesmo diante de ordem judicial, ou com o consentimento escrito da pessoa envolvida.

**Questão 38**

A suspensão é uma penalidade prevista no Código de Ética de Enfermagem, que consiste na proibição do exercício profissional da enfermagem por até quantos dias?

- A) 20
- B) 15
- C) 29
- D) 10
- E) 7

**Questão 39**

De acordo com o Código de Ética de Enfermagem as infrações cometidas pelos profissionais de enfermagem serão consideradas leves, graves ou gravíssimas, segundo a natureza do ato e a circunstância de cada caso. Com base nessas disposições pode ser considerada uma infração grave aquela que:

- A) cause perda ou inutilização de membro.
- B) difame organizações da categoria ou instituições.
- C) provoque debilidade temporária de membro.
- D) provoque morte ou deformidade permanente.
- E) ofenda a integridade física de qualquer pessoa.

**Questão 40**

O Processo de enfermagem organiza-se em algumas etapas interdependentes, dentre as quais está o planejamento de enfermagem. É correto afirmar que nessa etapa ocorre a:

- A) realização das ações ou intervenções determinadas na etapa anterior.
- B) interpretação e agrupamento dos dados coletados.
- C) obtenção de informações relevantes ao processo saúde e doença.
- D) determinação dos resultados que se espera alcançar.
- E) verificação da necessidade de mudanças ou adaptações nas etapas.

**Questão 41**

Considerando os parâmetros recomendados para o dimensionamento dos profissionais de enfermagem nas instituições de saúde, analise as alternativas a seguir.

- I. O quadro de profissionais de uma unidade de internação composto por 60% ou mais de pessoas com idade superior a 50 anos, deve ser acrescido de 10% ao índice de segurança técnica (IST).
- II. A criança menor de 6 anos internada na pediatria, caso não tenha acompanhante, deve ser classificada com necessidades de cuidados intermediários.
- III. Na assistência semi-intensiva, o percentual de enfermeiros deve ser de 33 a 37% (mínimo de seis) e os demais, auxiliares e/ou técnicos de enfermagem.

Está correto apenas o que se afirma em:

- A) I e II.
- B) III.
- C) II.
- D) II e III.
- E) I.

**Questão 42**

Ao calcular o número de horas de enfermagem/leito/24 horas das unidades de internação de um determinado hospital, a enfermeira chefe seguiu os parâmetros de dimensionamento estabelecidos pelo COFEN. Com base nisso, assinale a alternativa correta.

- A) 20 horas de Enfermagem, por cliente, na assistência intensiva.
- B) 2 horas de Enfermagem, por cliente, na assistência mínima ou autocuidado.
- C) 5,6 horas de Enfermagem, por cliente, na assistência intermediária.
- D) 3,8 horas de Enfermagem por cliente, na atenção básica.
- E) 15,2 horas de Enfermagem, por cliente, na assistência semi-intensiva.

**Questão 43**

De acordo com o protocolo de classificação de risco adotado pelo Ministério da Saúde, pacientes que necessitam de atendimento médico e de enfermagem o mais rápido possível, porém não correm riscos imediatos de vida, devem ser classificados com a cor:

- A) marrom.
- B) verde.
- C) azul.
- D) amarela.
- E) vermelha.

**Questão 44**

A cânula orofaríngea (Guedel) é um dispositivo utilizado para o manejo das vias aéreas. Ela evita que a base da língua de pacientes inconscientes obstrua a orofaringe, permitindo uma melhor oxigenação. Sobre esse dispositivo, analise as afirmativas a seguir.

- I. Esse dispositivo não deve ser usado em vítimas conscientes, pois pode induzir vômitos e aspiração de líquidos gástricos.
- II. A cânula de Guedel deve ser inserida invertida em crianças, a fim de evitar possíveis danos ao palato.
- III. A seleção do tamanho adequado para a vítima deve ser estimada pela distância entre a rima labial e o lobo da orelha ou o ângulo da mandíbula.

Está correto apenas o que se afirma em:

- A) I e III.
- B) II.
- C) I.
- D) III.
- E) I e II.

**Questão 45**

De acordo com as diretrizes internacionais para o suporte básico de vida (SBV), em um procedimento de ressuscitação cardiopulmonar (RCP) de um adolescente, realizado por 2 socorristas, a relação compressão – ventilação (sem via aérea avançada), deve ser de:

- A) 15 compressões – 2 ventilações.
- B) 20 compressões – 4 ventilações.
- C) 15 compressões – 5 ventilações.
- D) 30 compressões – 5 ventilações.
- E) 30 compressões – 2 ventilações.

**Questão 46**

No atendimento a um recém-nascido com quadro de parada cardiorrespiratória, a técnica considerada mais eficiente para realização da compressão cardíaca é:

- A) 2 polegares na metade superior do esterno, acima da linha mamilar.
- B) 1 dedo na metade inferior do esterno, abaixo da linha mamilar.
- C) 1 dedo na metade superior do esterno, acima da linha mamilar.
- D) 2 polegares no terço inferior do esterno, abaixo da linha mamilar.
- E) 2 dedos no terço superior do esterno, acima da linha mamilar.

**Questão 47**

Na assistência a uma vítima de queimadura, a estimativa da área queimada é necessária para a correta reanimação volêmica e avaliação da gravidade. Com base na “regra dos 9”, um paciente de 30 anos que foi atendido na emergência de um hospital com queimaduras na cabeça, pescoço, membros inferiores e tronco anterior, teve quanto de área corporal queimada?

- A) 54%
- B) 45%
- C) 27%
- D) 36%
- E) 18%

**Questão 48**

Conforme disposições do COFEN, o transporte interno de pacientes graves, com risco iminente de vida e sujeitos à instabilidade de sinais vitais, deve ser assistido por, no mínimo:

- A) 1 enfermeiro e 1 técnico de enfermagem.
- B) 1 técnico de enfermagem.
- C) 1 auxiliar e 1 técnico de enfermagem.
- D) 1 enfermeiro.
- E) 1 auxiliar de enfermagem.

**Questão 49**

Um paciente adulto, vítima de traumatismo cranioencefálico (TCE) apresenta abertura ocular mediante estímulo doloroso, emite sons incompreensíveis diante do estímulo verbal e reage ao estímulo motor com flexão anormal (decorticação) dos membros inferiores. Aplicando os valores da escala de coma de Glasgow pode-se afirmar que esse paciente apresenta:

- A) TCE moderado.
- B) coma superficial.
- C) TCE leve.
- D) TCE grave.
- E) nível normal de consciência.

**Questão 50**

Uma gestante de 30 anos, na 24ª semana de gravidez chegou ao serviço de saúde se queixando de cefaleia, epigastralgia e escotomas. Apresentou também pressão arterial de 170x110 mmHg e o resultado da proteinúria foi de +++ (fita). A paciente informou ter urinado pouco durante o dia e nunca teve episódio anterior de hipertensão. O quadro descrito acima é sugestivo de:

- A) eclâmpsia.
- B) pré-eclâmpsia moderada.
- C) pré-eclâmpsia grave.
- D) HELLP síndrome.
- E) pré-eclâmpsia leve.

**Questão 51**

Nos casos de acidente com material biológico a Profilaxia Pós-Exposição (PPE), quando indicada, deve ser iniciada o mais rápido possível. São considerados não elegíveis para essa quimioprofilaxia os trabalhadores de saúde atendidos após quantas horas de exposição?

- A) 24
- B) 36
- C) 48
- D) 96
- E) 72

**Questão 52**

A administração de algumas vacinas é uma das maneiras de proteger o profissional de saúde, especialmente aqueles expostos a determinados agentes biológicos. No caso da vacina contra a hepatite B, assinale a opção correta em relação aos intervalos entre as doses:

- A) 60 dias entre a 1ª e a 2ª dose e 3 meses entre a 2ª e a 3ª dose.
- B) 30 dias entre a 1ª e a 2ª dose e 60 dias entre a 1ª e a 3ª dose.
- C) 30 dias entre a 1ª e a 2ª dose e 6 meses entre a 1ª e a 3ª dose.
- D) 60 dias entre a 1ª e a 2ª dose e 60 dias entre a 2ª e a 3ª dose.
- E) 60 dias entre a 1ª e a 2ª dose e 30 dias entre a 2ª e a 3ª dose.

**Questão 53**

Na assistência a um paciente com varicela o profissional de saúde deve manter a precaução recomendada até:

- A) 7 dias após a internação.
- B) que todos os sintomas desapareçam.
- C) 5 dias após a internação.
- D) 9 dias após início do tratamento.
- E) todas as lesões tornarem-se crostas.

**Questão 54**

Algumas doenças requerem proteção específica por parte do profissional de saúde. O isolamento em quarto privativo e o uso de máscara PFF2 (N95), dentre outros, são recomendados em casos de precaução por aerossóis. Assinale a alternativa cuja doença requer esse tipo de precaução.

- A) Meningite bacteriana
- B) Influenza
- C) Caxumba
- D) Tuberculose pulmonar
- E) Coqueluche

**Questão 55**

Foram prescritos 30 UI de insulina regular por via subcutânea, porém as seringas apropriadas acabaram e o que há disponível são seringas de 3 mL. Os frascos de insulina são de 10 mL (100 UI/mL), sendo assim, será necessário diluir 1 mL de insulina em 1 mL de água destilada. Após a diluição a quantidade de insulina a ser administrada é:

- A) 0,8 mL.
- B) 0,5 mL.
- C) 0,6 mL.
- D) 0,7 mL.
- E) 0,3 mL.

**Questão 56**

O músculo preferencial para aplicação de injeções intramusculares em lactentes é o:

- A) deltoide.
- B) vasto lateral.
- C) dorso glúteo.
- D) reto femoral.
- E) ventro glúteo.

**Questão 57**

Considerando as finalidades da Política Nacional de Atenção às Urgências, analise as afirmativas a seguir.

- I. Busca qualificar a assistência e promover a capacitação continuada das equipes de saúde do Sistema Único de Saúde na Atenção às Urgências.
- II. Prioriza o atendimento às urgências clínicas, cirúrgicas e gineco-obstétricas.
- III. Tem como objetivo principal consubstanciar as diretrizes de regionalização da atenção às urgências.

Está correto apenas o que se afirma em:

- A) II e III.
- B) III.
- C) I.
- D) I e II.
- E) II.

**Questão 58**

De acordo com o Plano Nacional de Saúde no Sistema Penitenciário, a equipe técnica mínima para a atenção de até 500 pessoas presas deverá ser composta por:

- A) assistente social, enfermeiro, odontólogo, nutricionista, assistente social e técnico de enfermagem.
- B) médico, enfermeiro, odontólogo, psicólogo, assistente social, auxiliar de enfermagem e auxiliar de consultório dentário.
- C) psicólogo, odontólogo, enfermeiro, auxiliar de enfermagem e auxiliar de consultório dentário.
- D) enfermeiro, odontólogo, psicólogo, assistente social, técnico de enfermagem e auxiliar de consultório dentário.
- E) médico, terapeuta ocupacional, fisioterapeuta, odontólogo, assistente social, técnico de enfermagem e auxiliar de consultório dentário.

**Questão 59**

A sondagem gastrointestinal é um procedimento bastante realizado nas unidades hospitalares podendo ter várias finalidades. A respeito desse procedimento analise as afirmativas a seguir.

- I. A determinação do comprimento da sonda nasoentérica é feita medindo a distância da ponta do nariz até o lobo da orelha e do lobo da orelha até a extremidade do processo xifoide, acrescentando de 20 a 25 cm.
- II. A sonda de Levin é uma sonda nasogástrica que mede 120cm de comprimento, radiopaca, com luz dupla, empregada para descomprimir o estômago e mantê-lo vazio.
- III. A sonda de Salem é uma sonda de borracha, com luz única, muito usada nas emergências e ambientes de cuidados intensivos para tratar varizes esofágicas hemorrágicas.

Está correto apenas o que se afirma em:

- A) I.
- B) II e III.
- C) II.
- D) I e II.
- E) III.

**Questão 60**

Paciente de 55 anos deu entrada na emergência inconsciente, apresentando respiração ruidosa e trabalhosa com amplas e rápidas inspirações interrompidas por curtos períodos de apneia, após os quais ocorrem expirações súbitas seguidas novamente de pequenas pausas de apneia. Esse tipo de respiração é típico de pacientes com:

- A) comprometimento do encéfalo.
- B) insuficiência cardíaca.
- C) cetoacidose diabética.
- D) acidente vascular cerebral.
- E) traumatismo cranioencefálico.

Motivado pela leitura dos textos seguintes, sem, contudo, copiá-los ou parafraseá-los, redija um TEXTO DISSERTATIVO-ARGUMENTATIVO com, no mínimo, 20 e, no máximo, 25 linhas, em modalidade e limites solicitados, em norma padrão da língua portuguesa, atribuindo-lhe um título, sobre o tema: A PERSISTÊNCIA DO TRABALHO ESCRAVO NO BRASIL.

Texto 1

Sejudh assina pacto nacional de combate ao trabalho escravo.

Luiza Fariello | Agência CNJ de Notícias  
 Foi assinado nesta terça-feira (13/12/2016), após a 33ª Sessão Extraordinária do Conselho Nacional de Justiça (CNJ), o Pacto Federativo para Erradicação do Trabalho Escravo no país entre quinze estados e o Distrito Federal com a Secretaria Especial de Direitos Humanos do Ministério da Justiça e Cidadania. O acordo tem por objetivo promover a articulação entre os estados nas ações contra o trabalho escravo e aperfeiçoar as estratégias de enfrentamento a esse tipo de crime, definido no artigo 149 do Código Penal.

Disponível em: [sejudh.mt.gov.br](http://sejudh.mt.gov.br)

Texto 2

O trabalho escravo no Brasil?

No Brasil, o trabalho escravo é definido pelo Artigo 149 do Código Penal da seguinte maneira:

Artigo 149. Reduzir alguém a condição análoga à de escravo, quer submetendo-o a trabalhos forçados ou a jornada exaustiva, quer sujeitando-o a condições degradantes de trabalho, quer restringindo, por qualquer meio, sua locomoção em razão de dívida contraída com o empregador ou preposto:

Pena- reclusão, de dois a oito anos, e multa, além da pena correspondente à violência.

§ 1º. Nas mesmas penas incorre quem:

- I. cerceia o uso de qualquer meio de transporte por parte do trabalhador, com o fim de retê-lo no local de trabalho;
- II. mantém vigilância ostensiva no local de trabalho ou se apodera de documentos ou objetos pessoais do trabalhador, com o fim de retê-lo no local de trabalho.

§ 2º. A pena é aumentada de metade, se o crime é cometido:

- I. contra a criança ou adolescente;
- II. por motivo de preconceito de raça, cor etnia, religião ou origem.

Disponível em: <http://escravonempensar.org.br>

Texto 3

RAIO-X  
 QUEM É O TRABALHADOR  
 ESCRAVO CONTEMPORÂNEO

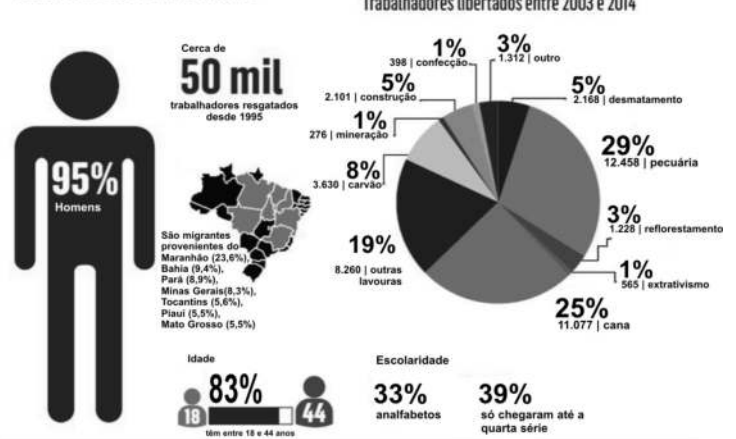

Disponível em: <http://escravonempensar.org.br/>

