



SECRETARIA DE ESTADO DE JUSTIÇA E DIREITOS HUMANOS

Enfermeiro

CÓDIGO DA PROVA

S03 W

Verifique se o código da Prova é o mesmo do seu cartão de respostas. De acordo com o edital, o candidato que fizer prova com código diferente será eliminado.

TRANSCREVA, EM ESPAÇO DETERMINADO NO SEU CARTÃO DE RESPOSTAS, A FRASE DE W.A. PETERSON PARA EXAME GRAFOTÉCNICO

“A transformação pessoal requer substituição de velhos hábitos por novos.”

ATENÇÃO:

Duração da prova: 4 horas e 30 minutos.

Este caderno contém 60 questões de múltipla escolha, cada uma com 5 alternativas de resposta – A, B, C, D e E – conforme disposição abaixo e Prova Dissertativa.

Disciplinas	Quantidade de questões	Valor de cada questão
Área de Conhecimentos Gerais	8	2
- Língua Portuguesa	4	
- Geografia, História Política e Economia de Mato Grosso	3	
- Princípio de Ética e Filosofia		
Área de Conhecimentos Complementares	20	1
- Noções Básicas de Direito Constitucional		
- Noções de Administração		
- Noções de Direito Administrativo		
- Noções de Direito Penal e Processual Penal		
- Noções de Direitos Humanos		
- Legislação Básica		
Área de Conhecimentos Específicos	25	2

Verifique se este material está em ordem, caso contrário, notifique imediatamente o fiscal.

Reserve os 30 minutos finais para marcar seu cartão de respostas.

LEIA AS INSTRUÇÕES ABAIXO:

Siga, atentamente, a forma correta de preenchimento do Cartão de Respostas, conforme estabelecido no próprio. Não haverá substituição do Cartão de Respostas e/ou da Folha de Resposta da Prova Dissertativa por erro do candidato.

Por motivo de segurança:

O candidato só poderá retirar-se definitivamente da sala após 1 (uma) hora do início efetivo da prova;
Somente faltando 1 (uma) hora para o término da prova, o candidato poderá retirar-se levando o seu Caderno de Questões;
O candidato que optar por se retirar sem levar o seu Caderno de Questões não poderá copiar suas respostas por qualquer meio.
O descumprimento dessa determinação será registrado em ata e acarretará a eliminação do candidato; e
Ao terminar a prova, o candidato deverá se retirar imediatamente do local, não sendo possível nem mesmo a utilização dos banheiros e/ou bebedouros.

Ao terminar a prova, é de sua responsabilidade entregar ao fiscal o Cartão de Respostas assinado e a Folha de Resposta da Prova Dissertativa. Não se esqueça dos seus pertences.

A Prova Dissertativa deverá ser desenvolvida na Folha de Resposta, personalizada e desidentificada pelo candidato, que deverá destacar o canhoto que contém seus dados cadastrais. A Folha de Resposta da Prova Dissertativa é o único documento válido para a correção.

O preenchimento da Folha de Resposta da Prova Dissertativa será de sua inteira responsabilidade.

Os três últimos candidatos deverão permanecer na sala até que o último candidato entregue o Cartão de Respostas e a Folha de Resposta da Prova Dissertativa.

O fiscal de sala não está autorizado a alterar quaisquer dessas instruções. Em caso de dúvida, solicite a presença do coordenador local.

BOA PROVA!

Texto para responder às questões.

TE

De todas as coisas pequenas, estava ali a menor de todas que eu já tinha visto. Não porque ela sofresse dessas severas desnutrições africanas – embora passasse fome –, mas pelo que eu saberia dela depois.

Teria uns 4 anos de idade, estava inteiramente nua e suja, o nariz catarrento, o cabelo desgrenhado numa massa disforme, liso e sujo. Chorava alto, sentada no chão da sala escura. A casa de taipa tinha três cômodos pequenos. Isso que chamei de sala não passava de um espaço de 2 m por 2 m, sem janelas. Apenas a porta, aberta na parte de cima, jogava alguma luz no ambiente de teto baixo e chão batido.

Isso aconteceu na semana passada, num distrito de Sertânia, cidade a 350 km de Recife, no sertão de Pernambuco. A mãe e os outros seis filhos ficaram na porta a nos espreitar, os visitantes estranhos. O marido, carregador de estreme, ganhava R\$ 20 por semana, o que somava R\$ 80 por mês. Essa a renda do casal analfabeto. Nenhum dos sete filhos frequentava a escola. Não havia água encanada. Compravam a R\$ 4 o tambor de 24 litros. O choro da menina seguia atrapalhando a conversa.

– Ei, por que você está chorando? perguntei, enfiando a cabeça no vão da porta. A menina não ouviu, largada no chão.

– Ei! Vem cá, eu vou te dar um presente – repeti. Ela olhou para mim pela primeira vez. Mas não se mexeu, ainda chorando.

– Como é o nome dela? – perguntei à mulher.

– A gente chama ela de Te – disse, banguela.

– Te? Mas qual o nome dela? – insisti.

– A gente chama ela de Te, que ela ainda não foi batizada não.

– Como assim? Ela não tem nome? Não foi registrada no cartório?

– Não, porque eu ainda não fui atrás de fazer.

Te. Olhei de novo para a menina. Era a menor coisa do mundo, uma pessoa sem nome. Um nada. “Te” era antes da sílaba – era apenas um fonema, um murmúrio, um gemido. Entendi o choro, o soluço, o grito ininterrupto no meio da sala. A falta de nome impressionava mais do que a falta de todo o resto.

Te chorava de uma dor, de uma falta avassaladora. Só podia ser. Chorava de solidão, dessa solidão dos abandonados, dos que não contam para nada, dos que mal existem. Ela era o resultado concreto das políticas civilizadas (as econômicas, as sociais) e de todo o nosso comportamento animal: o de ir fazendo sexo e filhos como os bichos egoístas que somos, enfim.

Era como se aquele agrupamento humano (uma família?) vivesse num estágio qualquer pré-linguagem, em que nomear as coisas e as pessoas pouco importava. Rousseau diz que o homem pré-histórico não precisava falar para se alimentar. Não foi por causa da comida que surgiu a linguagem. “O fruto não desaparece de nossas mãos”, explica. Por isso não era necessário denominá-lo.

As primeiras palavras foram pronunciadas para exprimir o que não vemos, os sentimentos, as paixões, o amor, o ódio, a raiva, a comiseração. “Só chamamos as coisas por seus verdadeiros nomes quando as vemos em suas formas verdadeiras.” Só quando Te viu a coisa na minha mão se calou.

– Ei, Te, olha o que eu tenho para te dar!

Ela virou-se na minha direção. Fez-se um silêncio na sala. Era uma bala enrolada num papel verde, com letras vermelhas. Então ela se levantou, veio até a porta e pegou o doce, voltou para o mesmo lugar e recomeçou seu lamento.

Nem a bala serviu de consolo. Era tudo amargura. Só restava chorar, chorar e chorar por essa morte em vida, por essa falta de nome, essa desolação.

FELINTO, Marilene. *Te*. Folha de S. Paulo, São Paulo, 30 jan. 2001. Brasil, Cotidiano, p. C2.

Questão 01

Sobre o texto leia as afirmativas a seguir.

- I. A autora denuncia o resultado de políticas civilizadoras, que, na realidade, criam formas não civilizadas de convivência.
- II. A pequenez da menina era provocada pela severa desnutrição, só comparada à fome africana, pela qual passava.
- III. Para a ficcionista, a linguagem é instrumento de construção de identidade emocional.
- IV. Além de retratar a situação de pessoas que existem fisicamente e ao mesmo tempo oficialmente não, mostram-se momentos de afetos os mais diversos.

Está correto o que se afirma apenas em:

- A) II, III e IV.
- B) I e III.
- C) I, III e IV.
- D) I e II.
- E) I, II e III.

Questão 02

O desenvolvimento do tema da narrativa é atravessado pela experiência tanto coletiva quanto particular do narrador. Essa característica particular, no texto de Marilene Felinto, é irrefutável em:

- A) “Nenhum dos sete filhos frequentava a escola.”
- B) “Apenas a porta, aberta na parte de cima, jogava alguma luz no ambiente de teto baixo e chão batido.”
- C) “Rousseau diz que o homem pré-histórico não precisava falar para se alimentar.”
- D) “A falta de nome impressionava mais do que a falta de todo o resto.”
- E) “De todas as coisas pequenas, estava ali a menor de todas que eu já tinha visto”.

Questão 03

Sobre os elementos destacados do fragmento “Não porque ela sofresse dessas severas desnutrições africanas – embora passasse fome –, mas pelo que eu saberia dela depois.”, leia as afirmativas.

- I. A oração entre travessões – EMBORA PASSASSE FOME – possui valor concessivo.
- II. O modo das formas verbais SOFRESSE e PASSASSE é determinado sobretudo pelas relações que se verificam entre o conteúdo das orações.
- III. A palavra QUE é uma conjunção integrante.

Está correto apenas o que se afirma em:

- A) II e III.
- B) I.
- C) I e III.
- D) II.
- E) I e II.

Questão 04

Sobre a oração destacada em “As primeiras palavras foram pronunciadas para exprimir o QUE NÃO VEMOS” é correto afirmar que:

- A) utiliza a conjunção adverbial para concretizar a ideia de consequência.
- B) estabelece combinações para expressar um ato discursivo com idêntico valor semântico ao da primeira oração.
- C) corresponde a um sintagma adverbial em que a conjunção inicia a oração.
- D) a unidade oracional relaciona orações independentes para formar um sintagma adverbial.
- E) ocorre no texto sob a forma de um sintagma adjetivo e constitui uma oração adjetiva.

Questão 05

Pode-se identificar o uso conotativo da linguagem em:

- A) “Não foi registrada no cartório?”.
- B) “Nenhum dos sete filhos frequentava a escola.”
- C) “Era tudo amargura.”
- D) “Era uma bala enrolada num papel verde, com letras vermelhas”.
- E) “Isso aconteceu na semana passada, num distrito de Sertânia”.

Questão 06

A palavra, em destaque, empregado para fazer referência a elemento que se encontra fora do texto é:

- A) “ISSO aconteceu na semana passada”.
- B) “ELA não tem nome?”.
- C) “Por isso não era necessário denominá-LO.”
- D) “Não foi por causa da comida QUE surgiu a linguagem.”
- E) “De todas as coisas pequenas, estava ALI a menor de todas.”

Questão 07

Assinale a alternativa em que, obedecendo-se, ao uso e à colocação adequada, substituiu-se, sem perder o sentido original, corretamente por um pronome oblíquo, o equívoco cometido pela personagem em “–Agente chama ela de Te”.

- A) –Agente chama-te de Te.
- B) –Agente a chama de Te.
- C) –Agente chama-lhe de Te.
- D) –Agente lhe chama de Te.
- E) –Agente vos chama de Te.

Questão 08

Sintaticamente, o segmento destacado está corretamente analisado em:

- A) “Olhei DE NOVO para a menina.”/ adjunto adnominal
- B) “Não havia ÁGUAENCANADA.”/ sujeito
- C) “Teria uns 4 anos de idade, estava inteiramente NUA e SUJA.”/ predicativo do sujeito
- D) “Era UMA BALA enrolada num papel verde, com letras vermelhas.”/ objeto direto
- E) “O marido, CARREGADOR DE ESTRUME, ganhava R\$ 20 por semana.”/ vocativo

Geografia, História Política e Economia de Mato Grosso**Questão 09**

O Estado do Mato Grosso é reconhecido nacionalmente como um importante produtor agrícola, sendo que a soja e o milho, nas últimas décadas, possuem grande destaque. Todavia, outras culturas, permanentes ou temporárias possuem elevada produção no estado. Assinale a alternativa que apresenta a cultura temporária que, no último ano com dados divulgados (2015) possuiu a maior área colhida.

- A) Algodão
- B) Girassol
- C) Amendoim
- D) Feijão
- E) Mamona

Questão 10

Entre os políticos a seguir, assinale o que foi o primeiro governador a ter dois mandatos consecutivos por partidos diferentes.

- A) Blairo Borges Maggi
- B) Silval da Cunha Barbosa
- C) Pedro Pedrossian
- D) Jaime Veríssimo de Campos
- E) Dante Martins de Oliveira

Questão 11

A Rusga destaca-se como um importante episódio da história de Mato Grosso, sendo reflexo de acontecimentos e disputas nacionais. A polarização foi uma marca da disputa pelo poder que colocou frente a frente as denominadas “Sociedade dos Zelosos da Independência” e “Sociedade Filantrópica”. Entre as alternativas a seguir, assinale a que mais se relaciona com a composição da denominada Sociedade Filantrópica.

- A) Formada principalmente por bolivianos de língua espanhola.
- B) Aliados ao Regente Feijó contra o governo do Mato Grosso.
- C) Agregava liberais e conservadores contra D. Pedro I.
- D) Liderada por brancos pobres e negros libertos com ideias liberais.
- E) Composta por muitos portugueses que defendiam o *status quo*.

Questão 12

O Brasil é um país com grande extensão territorial que determina diferenças entre os horários das unidades da federação. Sendo assim, não considerando o período do horário de verão, quando for cinco horas da tarde (17:00) no Mato Grosso será, respectivamente, os seguintes horários no Distrito Federal, Pará e Rondônia:

- A) 18:00; 17:00 e 16:00.
- B) 16:00; 16:00 e 17:00.
- C) 18:00; 18:00 e 17:00.
- D) 16:00; 17:00 e 18:00.
- E) 17:00; 18:00 e 16:00.

Princípio de Ética e Filosofia

Questão 13

O filósofo considerado pai da “filosofia grega”, afirmando que a água seria o elemento primordial (a arché) de tudo o que existe, denomina-se:

- A) Anaxímenes de Mileto.
- B) Sócrates.
- C) Tales de Mileto.
- D) Platão.
- E) Descartes.

Questão 14

Filósofo grego e discípulo de Sócrates, Platão deixou Atenas depois da condenação e morte de seu mestre, sendo responsável por inúmeras obras, destacando-se:

- A) Crítica da economia política (1859).
- B) Hippias Maior (o que é o belo?); Eutifron (o que é a piedade?); Menon (o que é a virtude?).
- C) A miséria da filosofia: resposta à filosofia da miséria de Proudhon (1847).
- D) A crítica da filosofia do direito de Hegel publicada postumamente.
- E) A sagrada família (1845) colaboração com Engels.

Questão 15

Corrente filosófica que enfatiza o papel da razão como fundamento do modo de conhecer a realidade. Nesta perspectiva, a razão vai possibilitar a apreensão e a justificação do conhecimento sem o recurso sensorial interferindo no processo do conhecimento. Tal conceito refere-se à(ao):

- A) Ceticismo.
- B) Fenomenismo.
- C) Empirismo.
- D) Racionalismo.
- E) Dogmatismo.

ÁREA DE CONHECIMENTOS COMPLEMENTARES

Noções Básicas de Direito Constitucional

Questão 16

Sobre os direitos fundamentais, é correto afirmar:

- A) Os direitos fundamentais de participação correspondem ao capítulo da Constituição Federal relativo aos direitos sociais.
- B) Os direitos a prestações materiais estão concebidos para reforçar a concepção liberal do Estado, por isso aquelas prestações elencadas no art. 6º da Constituição não se enquadram neste conceito.
- C) Os direitos à prestação jurídica se esgotam na satisfação pelo Estado do bem jurídico protegido como direito fundamental, podendo, a prestação, consistir na emissão de normas jurídicas penais ou de normas de organização e de procedimento.
- D) Os direitos de defesa caracterizam-se por impor ao Estado um dever de agir, um dever de interferência, de intromissão no espaço de autodeterminação do indivíduo.
- E) Os direitos de prestação exigem que o Estado abstenha-se de agir para atenuar desigualdades, pressupondo que os Poderes Públicos assumam comportamento passivo na sociedade civil.

Questão 17

Acerca dos direitos de nacionalidade, previstos na Constituição Federal, é correto afirmar:

- A) O texto constitucional cuidou expressamente das questões atinentes à nacionalidade dos indivíduos nascidos em alto-mar, no espaço aéreo e no continente antártico.
- B) A Constituição da República Federativa do Brasil de 1988 somente prevê o critério *jus soli* para atribuição de nacionalidade.
- C) A nacionalidade secundária é aquela obtida voluntariamente pelo indivíduo, *v.g.*, por meio do casamento.
- D) O critério *jus soli* de determinação de nacionalidade prioriza a filiação.
- E) Apátridas são pessoas que têm vínculo com mais de um Estado.

Questão 18

“Os direitos políticos formam a base do regime democrático. A expressão ampla refere-se ao direito de participação no processo político como um todo, ao direito ao sufrágio universal e ao voto periódico, livre, direto secreto e igual, à autonomia de organização do sistema partidário, à igualdade de oportunidade dos partidos políticos. Nos termos da Constituição, a soberania popular se exerce pelo sufrágio universal e pelo voto direto e secreto e, nos termos da lei, mediante plebiscito, referendo e iniciativa popular (art. 14).”

(MENDES, Gilmar Ferreira, *Curso de Direito Constitucional*, 11ª edição, São Paulo, Saraiva, 2016, p. 739).

Sobre o tema, assinale a alternativa correta.

- A) A eleição dos vereadores efetiva-se pelo modelo critério majoritário de distribuição de vagas.
- B) O direito de votar é facultativo para os brasileiros naturalizados.
- C) Segundo a jurisprudência do Tribunal Superior Eleitoral, têm direito de votar aqueles que completarem a idade mínima de 16 anos no ano da respectiva eleição.
- D) O sufrágio censitário não é previsto na Constituição de 1988, mas esteve presente no ordenamento jurídico pátrio em outras Constituições.
- E) Como o direito de sufrágio é universal, os analfabetos têm a obrigação de votar.

Questão 19

Sobre o direito à vida, assinale a alternativa correta.

- A) Em tempos de guerra é permitida a pena de morte.
- B) É permitida a extradição de indivíduo condenado à pena de morte.
- C) A proteção do direito à vida inicia-se com o nascimento da pessoa.
- D) A permissão do aborto de feto anencéfalo foi incluída no ordenamento jurídico por meio de emenda constitucional.
- E) O latrocínio, crime contra a vida, é julgado pelo Tribunal do Júri.

Noções de Administração**Questão 20**

O planejamento é uma técnica para absorver as incertezas e permitir mais consistência no desempenho das empresas. O fato de que o planejamento está intimamente ligado com a previsão, embora não se confunda com ela, bem como o fato de ser uma relação entre as coisas a fazer e o tempo disponível para fazê-las, remete mais intimamente à ideia de que o planejamento:

- A) se preocupa com a racionalidade na tomada de decisões.
- B) visa selecionar, dentre as alternativas disponíveis, um determinado curso de ação.
- C) está limitado por restrições legais e institucionais.
- D) é sempre voltado para o futuro.
- E) é uma técnica estritamente voltada para a eficiência.

Questão 21

As organizações constituem sistemas abertos, pois o seu comportamento é dinâmico e não estático. O sistema empresa é determinado por alguns parâmetros, que são constantes arbitrarias que servem para caracterizar o valor e a descrição dimensional tanto do sistema quanto de suas partes. Analise as afirmativas a seguir, relativas aos parâmetros de sistemas.

- I. O modo como os elementos interagem para produzir as saídas é denominado processador.
- II. A função da retroalimentação consiste principalmente em verificar se as saídas estão coerentes com o objetivo estabelecido.
- III. Retroação é a função de subsistema que visa comparar a saída com um padrão previamente estabelecido.

Está correto o que se afirma em:

- A) II e III, apenas.
- B) I e III, apenas.
- C) III, apenas.
- D) II, apenas.
- E) I, II e III.

Questão 22

As decisões são tomadas em resposta a algum problema a ser resolvido, a alguma necessidade a ser satisfeita ou a algum objetivo a ser alcançado. Analise as afirmativas a seguir, relativas às fases do processo decisório.

- I. A procura de soluções alternativas mais promissoras envolve a busca de possíveis cursos alternativos de ação que se mostrem promissores para a solução do problema.
- II. A fase na qual as alternativas ou cursos de ação são analisadas deve verificar os custos e benefícios de cada um deles, bem como as consequências de sua eventual adoção.
- III. Na fase de diagnóstico do problema devem ser obtidos os dados e os fatos a respeito do problema, buscando suas relações com um contexto mais amplo, e identificando as relações de causa e efeito.

Está correto o que se afirma em:

- A) II e III, apenas.
- B) I e II, apenas.
- C) I, II e III.
- D) III, apenas.
- E) I e III, apenas.

Noções de Direito Administrativo**Questão 23**

O desfazimento de um ato administrativo, ilegal ou ilegítimo pela Administração ou pelo judiciário, denomina-se:

- A) anulação.
- B) caducidade.
- C) cassação.
- D) suspensão.
- E) revogação.

Questão 24

“Há uma prerrogativa de direito público que calçada na lei, autoriza a Administração Pública a restringir o uso e o gozo da liberdade e da propriedade em favor do interesse da coletividade” (CARVALHO, Filho José dos Santos. *Manual de Direito Administrativo*. São Paulo: Atlas, 25ª edição 2012, p. 75).

A definição acima refere-se ao poder:

- A) regulamentar.
- B) hierárquico.
- C) de polícia.
- D) discricionário.
- E) disciplinar.

Questão 25

Acerca da responsabilidade civil do Estado, assinale a opção correta.

- A) Na ação regressiva, o prazo prescricional será quinquenal.
- B) Incabível ação regressiva no caso de dolo e culpa do agente público.
- C) Tratando-se de ato omissivo, é objetiva porque exige dolo ou culpa.
- D) Nos casos de morte de detentos, é subjetiva.
- E) Será objetiva tanto em relação aos usuários do serviço quanto a terceiros não usuários.

Questão 26

Leia as afirmações a seguir.

- I. O direito penal integra o sistema penal, sendo aquele, um conjunto de normas jurídicas que preveem os crimes e lhes cominam sanções (pena e medida de segurança).
- II. O sistema penal, no qual está inserto o direito penal, é visto por estudos críticos do direito como um sistema seletivo e estigmatizante.
- III. Doutrinariamente é pacífico que o sistema penal, que abarca tanto o direito penal, como a execução penal, é um sistema igualitário que atinge as pessoas em razão de suas condutas.
- IV. O direito penal no Estado Democrático de Direito deve se pautar pelo princípio da intervenção mínima, fazendo da pena a *ultima ratio* e dando ao direito penal duas características, a fragmentariedade e a subsidiariedade.

Está correto apenas o que se afirma em:

- A) I, III e IV.
- B) I, II e IV.
- C) I, II e III.
- D) I e III.
- E) II, III e IV.

Questão 27

Sobre os estabelecimentos penais é correto afirmar:

- A) Os presos condenados, primários e reincidentes, condenados por crimes com violência contra a pessoa ficarão juntos em uma mesma galeria, não podendo ser colocados juntamente com os condenados por crime hediondo.
- B) Os estabelecimentos penais destinados a mulheres serão dotados de berçário, onde as condenadas possam cuidar de seus filhos, inclusive amamentá-los, no máximo, até 6 (seis) meses de idade.
- C) Os presos provisórios ficarão separados considerando os seguintes critérios, acusados por crimes hediondos e equiparados, acusados por crimes com violência ou grave ameaça a pessoa e os demais acusados por outros crimes e contravenções penais.
- D) Não é necessário que os presos provisórios fiquem separados dos condenados nos casos de regime semiaberto.
- E) O mesmo conjunto arquitetônico não poderá abrigar estabelecimentos de destinação diversa mesmo que devidamente isolados.

Questão 28

Sobre o crime de tortura, leia as afirmativas.

- I. Configura crime de tortura constranger alguém com emprego de violência ou grave ameaça, causando-lhe sofrimento físico ou mental.
- II. Configura crime de tortura submeter alguém, sob sua guarda, poder ou autoridade, com emprego de violência ou grave ameaça, a intenso sofrimento físico ou mental, como forma de aplicar castigo pessoal ou medida de caráter preventivo.
- III. Incorre na mesma pena do crime de tortura quem submete pessoa presa ou sujeita a medida de segurança, a sofrimento físico ou mental, por intermédio da prática de ato não previsto em lei ou não resultante de medida legal.
- IV. Aquele que se omite em face de uma conduta que configura tortura, quando tinha o dever de evitá-las ou apurá-las, incorre na pena do crime de tortura.

Está correto apenas o que se afirma em:

- A) I e III.
- B) II e III.
- C) II e IV.
- D) III e IV.
- E) I e II.

Questão 29

Considerando a Lei de Execução Penal, assinale a alternativa correta.

- A) A casa do albergado destina-se ao cumprimento de pena privativa de liberdade, em regime semiaberto e aberto, bem como da pena de limitação de fim de semana.
- B) A penitenciária destina-se ao condenado à pena de reclusão, em regime fechado e semiaberto.
- C) A penitenciária destina-se aos condenados de alta periculosidade e aos que forem incluídos no regime disciplinar diferenciado (RDD).
- D) A cadeia pública destina-se ao recolhimento de presos provisórios.
- E) A colônia agrícola, industrial ou similar destina-se ao cumprimento da pena em regime fechado.

Noções de Direitos Humanos**Questão 30**

Sobre a Declaração Universal dos Direitos Humanos, é correto afirmar que:

- A) não trata da liberdade religiosa.
- B) é vinculante em sua integralidade, por se tratar de resolução da Organização das Nações Unidas.
- C) prega os ideais de liberdade, igualdade e fraternidade.
- D) foi editada em 1958.
- E) não faz referência a direitos políticos.

Questão 31

Considerando a Convenção Americana sobre Direitos Humanos, é correto afirmar que:

- A) estabelece que o direito à reunião não se submete à qualquer restrição.
- B) não trata de delitos ou de direitos políticos.
- C) permite a escravidão.
- D) a pena de morte não pode ser restabelecida nos Estados em que tenha sido abolida.
- E) o Brasil não é signatário desta Convenção.

Questão 32

Sobre o procedimento de internalização dos tratados internacionais de direitos humanos no ordenamento jurídico brasileiro, assinale a afirmativa correta.

- A) Deverão ser aprovados por quatro quintos dos votos de cada Casa do Congresso Nacional.
- B) Antes da Emenda Constitucional nº 45/2004, eram aprovados por decreto legislativo, por maioria qualificada.
- C) Na hipótese de conflitarem com normas constitucionais, prevalecerá o tratado internacional.
- D) Após a Emenda Constitucional nº 45/2004, os tratados aprovados foram equiparados às emendas constitucionais.
- E) Deverão ser aprovados, em cada Casa do Congresso Nacional, em turno único.

Legislação Básica

Questão 33

O remédio constitucional que deve ser utilizado sempre que a falta de norma regulamentadora torne inviável o exercício dos direitos e liberdades constitucionais e das prerrogativas inerentes à nacionalidade, à soberania e à cidadania corresponde ao(à):

- A) *habeas corpus*.
- B) ação popular.
- C) mandado de segurança.
- D) ação civil pública.
- E) mandado de injunção.

Questão 34

De acordo com a Constituição do Estado do Mato Grosso, assinale a assertiva correta.

- A) No exercício de sua autonomia o Estado editará leis, expedirá atos e adotará medidas pertinentes aos seus interesses, às necessidades da Administração, independente do bem-estar da população.
- B) É mantida a integridade territorial do Estado, que somente será alterada mediante aprovação de sua população e por lei ordinária federal.
- C) A organização político-administrativa do Estado compreende seus Municípios, dotados de autonomia e subdivididos em distritos criados por eles, observada a legislação federal.
- D) As ilhas fluviais e as terras devolutas situadas em seu território, não pertencentes à União, são consideradas bens do Estado.
- E) São símbolos estaduais a bandeira, o selo e o brasão de armas em uso na data da promulgação da Constituição, bem como o hino estabelecido em lei.

Questão 35

O flagrante impróprio ou quase flagrante, nos termos do Código de Processo Penal, ocorre quando o indivíduo:

- A) é perseguido, logo após, pela autoridade, pelo ofendido ou por qualquer pessoa, em situação que faça presumir ser autor da infração.
- B) é encontrado, logo depois, com instrumentos, armas, objetos ou papéis que façam presumir ser ele autor da infração.
- C) está cometendo a infração penal.
- D) acaba de cometer a infração penal.
- E) é encontrado, até seis horas após, com instrumentos, armas, objetos ou papéis que façam presumir ser ele autor da infração.

ÁREA DE CONHECIMENTOS ESPECÍFICOS

Questão 36

De acordo com as disposições legais acerca das atividades da equipe de enfermagem, analise as afirmativas a seguir.

- I. São competências de todos os profissionais de enfermagem a organização, coordenação, execução e avaliação dos serviços da assistência de enfermagem.
- II. A prevenção e controle sistemático de infecções hospitalares e de doenças transmissíveis em geral são atividades privativas do enfermeiro.
- III. Cabe ao enfermeiro as atividades de consultoria, auditoria e emissão de parecer sobre matéria de enfermagem.

Está correto apenas o que se afirma em:

- A) II.
- B) I.
- C) I e II.
- D) II e III.
- E) III.

Questão 37

Sobre as responsabilidades e deveres dos profissionais de enfermagem em relação ao sigilo profissional é correto afirmar que:

- A) em atividade multiprofissional, o fato sigiloso poderá ser revelado quando necessário à prestação da assistência.
- B) o segredo profissional referente ao menor de idade deverá ser mantido em qualquer circunstância, mesmo quando a revelação for solicitada pelos pais ou responsável.
- C) o sigilo se torna facultativo quando o fato for de conhecimento público e em caso de falecimento da pessoa envolvida.
- D) o segredo sobre fato sigiloso deve ser mantido mesmo diante de ordem judicial, ou com o consentimento escrito da pessoa envolvida.
- E) o profissional de enfermagem, intimado como testemunha, não poderá declarar impedimento de revelar o segredo.

Questão 38

A suspensão é uma penalidade prevista no Código de Ética de Enfermagem, que consiste na proibição do exercício profissional da enfermagem por até quantos dias?

- A) 10
- B) 29
- C) 20
- D) 7
- E) 15

Questão 39

De acordo com o Código de Ética de Enfermagem as infrações cometidas pelos profissionais de enfermagem serão consideradas leves, graves ou gravíssimas, segundo a natureza do ato e a circunstância de cada caso. Com base nessas disposições pode ser considerada uma infração grave aquela que:

- A) provoque debilidade temporária de membro.
- B) difame organizações da categoria ou instituições.
- C) provoque morte ou deformidade permanente.
- D) cause perda ou inutilização de membro.
- E) ofenda a integridade física de qualquer pessoa.

Questão 40

O Processo de enfermagem organiza-se em algumas etapas interdependentes, dentre as quais está o planejamento de enfermagem. É correto afirmar que nessa etapa ocorre a:

- A) obtenção de informações relevantes ao processo saúde e doença.
- B) verificação da necessidade de mudanças ou adaptações nas etapas.
- C) determinação dos resultados que se espera alcançar.
- D) interpretação e agrupamento dos dados coletados.
- E) realização das ações ou intervenções determinadas na etapa anterior.

Questão 41

Considerando os parâmetros recomendados para o dimensionamento dos profissionais de enfermagem nas instituições de saúde, analise as alternativas a seguir.

- I. O quadro de profissionais de uma unidade de internação composto por 60% ou mais de pessoas com idade superior a 50 anos, deve ser acrescido de 10% ao índice de segurança técnica (IST).
- II. A criança menor de 6 anos internada na pediatria, caso não tenha acompanhante, deve ser classificada com necessidades de cuidados intermediários.
- III. Na assistência semi-intensiva, o percentual de enfermeiros deve ser de 33 a 37% (mínimo de seis) e os demais, auxiliares e/ou técnicos de enfermagem.

Está correto apenas o que se afirma em:

- A) I.
- B) III.
- C) II e III.
- D) II.
- E) I e II.

Questão 42

Ao calcular o número de horas de enfermagem/leito/24 horas das unidades de internação de um determinado hospital, a enfermeira chefe seguiu os parâmetros de dimensionamento estabelecidos pelo COFEN. Com base nisso, assinale a alternativa correta.

- A) 20 horas de Enfermagem, por cliente, na assistência intensiva.
- B) 2 horas de Enfermagem, por cliente, na assistência mínima ou autocuidado.
- C) 5,6 horas de Enfermagem, por cliente, na assistência intermediária.
- D) 15,2 horas de Enfermagem, por cliente, na assistência semi-intensiva.
- E) 3,8 horas de Enfermagem por cliente, na atenção básica.

Questão 43

De acordo com o protocolo de classificação de risco adotado pelo Ministério da Saúde, pacientes que necessitam de atendimento médico e de enfermagem o mais rápido possível, porém não correm riscos imediatos de vida, devem ser classificados com a cor:

- A) marrom.
- B) azul.
- C) verde.
- D) vermelha.
- E) amarela.

Questão 44

A cânula orofaríngea (Guedel) é um dispositivo utilizado para o manejo das vias aéreas. Ela evita que a base da língua de pacientes inconscientes obstrua a orofaringe, permitindo uma melhor oxigenação. Sobre esse dispositivo, analise as afirmativas a seguir.

- I. Esse dispositivo não deve ser usado em vítimas conscientes, pois pode induzir vômitos e aspiração de líquidos gástricos.
- II. A cânula de Guedel deve ser inserida invertida em crianças, a fim de evitar possíveis danos ao palato.
- III. A seleção do tamanho adequado para a vítima deve ser estimada pela distância entre a rima labial e o lobo da orelha ou o ângulo da mandíbula.

Está correto apenas o que se afirma em:

- A) I e III.
- B) I e II.
- C) II.
- D) III.
- E) I.

Questão 45

De acordo com as diretrizes internacionais para o suporte básico de vida (SBV), em um procedimento de ressuscitação cardiopulmonar (RCP) de um adolescente, realizado por 2 socorristas, a relação compressão – ventilação (sem via aérea avançada), deve ser de:

- A) 15 compressões – 2 ventilações.
- B) 30 compressões – 5 ventilações.
- C) 30 compressões – 2 ventilações.
- D) 15 compressões – 5 ventilações.
- E) 20 compressões – 4 ventilações.

Questão 46

No atendimento a um recém-nascido com quadro de parada cardiorrespiratória, a técnica considerada mais eficiente para realização da compressão cardíaca é:

- A) 2 polegares na metade superior do esterno, acima da linha mamilar.
- B) 1 dedo na metade superior do esterno, acima da linha mamilar.
- C) 1 dedo na metade inferior do esterno, abaixo da linha mamilar.
- D) 2 polegares no terço inferior do esterno, abaixo da linha mamilar.
- E) 2 dedos no terço superior do esterno, acima da linha mamilar.

Questão 47

Na assistência a uma vítima de queimadura, a estimativa da área queimada é necessária para a correta reanimação volêmica e avaliação da gravidade. Com base na "regra dos 9", um paciente de 30 anos que foi atendido na emergência de um hospital com queimaduras na cabeça, pescoço, membros inferiores e tronco anterior, teve quanto de área corporal queimada?

- A) 45%
- B) 36%
- C) 18%
- D) 54%
- E) 27%

Questão 48

Conforme disposições do COFEN, o transporte interno de pacientes graves, com risco iminente de vida e sujeitos à instabilidade de sinais vitais, deve ser assistido por, no mínimo:

- A) 1 auxiliar e 1 técnico de enfermagem.
- B) 1 enfermeiro.
- C) 1 auxiliar de enfermagem.
- D) 1 técnico de enfermagem.
- E) 1 enfermeiro e 1 técnico de enfermagem.

Questão 49

Um paciente adulto, vítima de traumatismo cranioencefálico (TCE) apresenta abertura ocular mediante estímulo doloroso, emite sons incompreensíveis diante do estímulo verbal e reage ao estímulo motor com flexão anormal (decorticação) dos membros inferiores. Aplicando os valores da escala de coma de Glasgow pode-se afirmar que esse paciente apresenta:

- A) nível normal de consciência.
- B) TCE grave.
- C) TCE leve.
- D) coma superficial.
- E) TCE moderado.

Questão 50

Uma gestante de 30 anos, na 24ª semana de gravidez chegou ao serviço de saúde se queixando de cefaleia, epigastria e escotomas. Apresentou também pressão arterial de 170x110 mmHg e o resultado da proteinúria foi de +++ (fita). A paciente informou ter urinado pouco durante o dia e nunca teve episódio anterior de hipertensão. O quadro descrito acima é sugestivo de:

- A) pré-eclâmpsia moderada.
- B) eclâmpsia.
- C) HELLP síndrome.
- D) pré-eclâmpsia grave.
- E) pré-eclâmpsia leve.

Questão 51

Nos casos de acidente com material biológico a Profilaxia Pós-Exposição (PPE), quando indicada, deve ser iniciada o mais rápido possível. São considerados não elegíveis para essa quimioprofilaxia os trabalhadores de saúde atendidos após quantas horas de exposição?

- A) 96
- B) 24
- C) 36
- D) 72
- E) 48

Questão 52

A administração de algumas vacinas é uma das maneiras de proteger o profissional de saúde, especialmente aqueles expostos a determinados agentes biológicos. No caso da vacina contra a hepatite B, assinale a opção correta em relação aos intervalos entre as doses:

- A) 60 dias entre a 1ª e a 2ª dose e 60 dias entre a 2ª e a 3ª dose.
- B) 60 dias entre a 1ª e a 2ª dose e 3 meses entre a 2ª e a 3ª dose.
- C) 30 dias entre a 1ª e a 2ª dose e 6 meses entre a 1ª e a 3ª dose.
- D) 30 dias entre a 1ª e a 2ª dose e 60 dias entre a 1ª e a 3ª dose.
- E) 60 dias entre a 1ª e a 2ª dose e 30 dias entre a 2ª e a 3ª dose.

Questão 53

Na assistência a um paciente com varicela o profissional de saúde deve manter a precaução recomendada até:

- A) 9 dias após início do tratamento.
- B) 5 dias após a internação.
- C) todas as lesões tornarem-se crostas.
- D) que todos os sintomas desapareçam.
- E) 7 dias após a internação.

Questão 54

Algumas doenças requerem proteção específica por parte do profissional de saúde. O isolamento em quarto privativo e o uso de máscara PFF2 (N95), dentre outros, são recomendados em casos de precaução por aerossóis. Assinale a alternativa cuja doença requer esse tipo de precaução.

- A) Caxumba
- B) Meningite bacteriana
- C) Coqueluche
- D) Influenza
- E) Tuberculose pulmonar

Questão 55

Foram prescritos 30 UI de insulina regular por via subcutânea, porém as seringas apropriadas acabaram e o que há disponível são seringas de 3 mL. Os frascos de insulina são de 10 mL (100 UI/mL), sendo assim, será necessário diluir 1 mL de insulina em 1 mL de água destilada. Após a diluição a quantidade de insulina a ser administrada é:

- A) 0,5 mL.
- B) 0,7 mL.
- C) 0,6 mL.
- D) 0,3 mL.
- E) 0,8 mL.

Questão 56

O músculo preferencial para aplicação de injeções intramusculares em lactentes é o:

- A) reto femoral.
- B) vasto lateral.
- C) dorso glúteo.
- D) deltoide.
- E) ventre glúteo.

Questão 57

Considerando as finalidades da Política Nacional de Atenção às Urgências, analise as afirmativas a seguir.

- I. Busca qualificar a assistência e promover a capacitação continuada das equipes de saúde do Sistema Único de Saúde na Atenção às Urgências.
- II. Prioriza o atendimento às urgências clínicas, cirúrgicas e gineco-obstétricas.
- III. Tem como objetivo principal consubstanciar as diretrizes de regionalização da atenção às urgências.

Está correto apenas o que se afirma em:

- A) I.
- B) II e III.
- C) I e II.
- D) II.
- E) III.

Questão 58

De acordo com o Plano Nacional de Saúde no Sistema Penitenciário, a equipe técnica mínima para a atenção de até 500 pessoas presas deverá ser composta por:

- A) assistente social, enfermeiro, odontólogo, nutricionista, assistente social e técnico de enfermagem.
- B) psicólogo, odontólogo, enfermeiro, auxiliar de enfermagem e auxiliar de consultório dentário.
- C) médico, terapeuta ocupacional, fisioterapeuta, odontólogo, assistente social, técnico de enfermagem e auxiliar de consultório dentário.
- D) enfermeiro, odontólogo, psicólogo, assistente social, técnico de enfermagem e auxiliar de consultório dentário.
- E) médico, enfermeiro, odontólogo, psicólogo, assistente social, auxiliar de enfermagem e auxiliar de consultório dentário.

Questão 59

A sondagem gastrointestinal é um procedimento bastante realizado nas unidades hospitalares podendo ter várias finalidades. A respeito desse procedimento analise as afirmativas a seguir.

- I. A determinação do comprimento da sonda nasoentérica é feita medindo a distância da ponta do nariz até o lobo da orelha e do lobo da orelha até a extremidade do processo xifoide, acrescentando de 20 a 25 cm.
- II. A sonda de Levin é uma sonda nasogástrica que mede 120cm de comprimento, radiopaca, com luz dupla, empregada para descomprimir o estômago e mantê-lo vazio.
- III. A sonda de Salem é uma sonda de borracha, com luz única, muito usada nas emergências e ambientes de cuidados intensivos para tratar varizes esofágicas hemorrágicas.

Está correto apenas o que se afirma em:

- A) II e III.
- B) I e II.
- C) I.
- D) III.
- E) II.

Questão 60

Paciente de 55 anos deu entrada na emergência inconsciente, apresentando respiração ruidosa e trabalhosa com amplas e rápidas inspirações interrompidas por curtos períodos de apneia, após os quais ocorrem expirações súbitas seguidas novamente de pequenas pausas de apneia. Esse tipo de respiração é típico de pacientes com:

- A) comprometimento do encéfalo.
- B) insuficiência cardíaca.
- C) acidente vascular cerebral.
- D) cetoacidose diabética.
- E) traumatismo cranioencefálico.

Motivado pela leitura dos textos seguintes, sem, contudo, copiá-los ou parafrazeá-los, redija um TEXTO DISSERTATIVO-ARGUMENTATIVO com, no mínimo, 20 e, no máximo, 25 linhas, em modalidade e limites solicitados, em norma padrão da língua portuguesa, atribuindo-lhe um título, sobre o tema: A PERSISTÊNCIA DO TRABALHO ESCRAVO NO BRASIL.

Texto 1

Sejudh assina pacto nacional de combate ao trabalho escravo.

Luiza Fariello | Agência CNJ de Notícias
 Foi assinado nesta terça-feira (13/12/2016), após a 33ª Sessão Extraordinária do Conselho Nacional de Justiça (CNJ), o Pacto Federativo para Erradicação do Trabalho Escravo no país entre quinze estados e o Distrito Federal com a Secretaria Especial de Direitos Humanos do Ministério da Justiça e Cidadania. O acordo tem por objetivo promover a articulação entre os estados nas ações contra o trabalho escravo e aperfeiçoar as estratégias de enfrentamento a esse tipo de crime, definido no artigo 149 do Código Penal.

Disponível em: sejudh.mt.gov.br

Texto 2

O trabalho escravo no Brasil?

No Brasil, o trabalho escravo é definido pelo Artigo 149 do Código Penal da seguinte maneira:

Artigo 149. Reduzir alguém a condição análoga à de escravo, quer submetendo-o a trabalhos forçados ou a jornada exaustiva, quer sujeitando-o a condições degradantes de trabalho, quer restringindo, por qualquer meio, sua locomoção em razão de dívida contraída com o empregador ou preposto:

Pena- reclusão, de dois a oito anos, e multa, além da pena correspondente à violência.

§ 1º. Nas mesmas penas incorre quem:

- I. cerceia o uso de qualquer meio de transporte por parte do trabalhador, com o fim de retê-lo no local de trabalho;
- II. mantém vigilância ostensiva no local de trabalho ou se apodera de documentos ou objetos pessoais do trabalhador, com o fim de retê-lo no local de trabalho.

§ 2º. A pena é aumentada de metade, se o crime é cometido:

- I. contra a criança ou adolescente;
- II. por motivo de preconceito de raça, cor etnia, religião ou origem.

Disponível em: <http://escravonempensar.org.br>

Texto 3

RAIO-X
 QUEM É O TRABALHADOR
 ESCRAVO CONTEMPORÂNEO

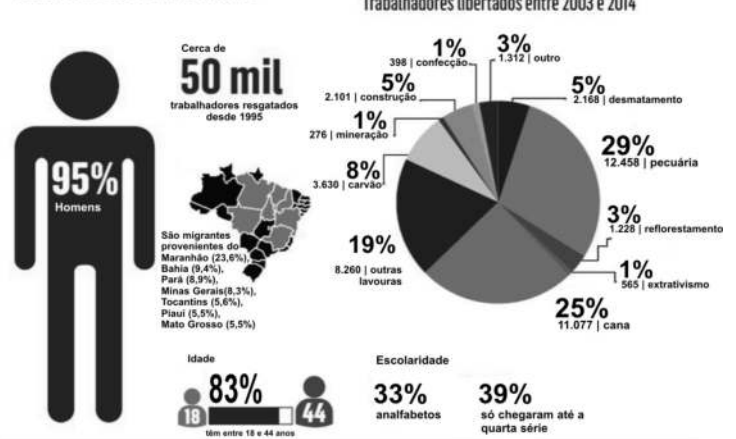

Disponível em: <http://escravonempensar.org.br/>

