



PREFEITURA DE RIO BRANCO / AC
Secretaria Municipal de Educação

PROFESSOR DA EDUCAÇÃO ESPECIAL – BILÍNGUE

CÓDIGO DA PROVA

S08T
MANHÃ

Verifique se o código da Prova é o mesmo do seu cartão de respostas.

TRANSCREVA, EM ESPAÇO DETERMINADO NO SEU CARTÃO DE RESPOSTAS, A FRASE DE SIMÓN BOLÍVAR PARA EXAME GRAFOTÉCNICO

“A arte de vencer se aprende nas derrotas.”

ATENÇÃO

Tempo de duração da prova: 4 horas, incluído o preenchimento do Cartão de Respostas.

Este caderno contém 50 questões de múltipla escolha, cada uma com 5 alternativas de resposta – A, B, C, D e E – conforme disposição abaixo:

Disciplinas	Quantidade de questões	Valor de cada questão
Língua Portuguesa	15	2
Ética e Legislação Educacional	10	2
Conhecimentos Pedagógicos	10	2
Conhecimentos Específicos	15	2

Verifique se este material está em ordem, caso contrário, notifique imediatamente o fiscal.

LEIA AS INSTRUÇÕES ABAIXO:

Siga, atentamente, a forma correta de preenchimento do Cartão de Respostas, conforme estabelecido no próprio. O Cartão de Respostas é personalizado, impossibilitando a substituição.

Por motivo de segurança:

- O candidato só poderá retirar-se definitivamente da sala após 1 (uma) hora do início efetivo da prova;
- Somente faltando 1 (uma) hora para o término da prova, o candidato poderá retirar-se levando o seu Caderno de Questões;
- O candidato que optar por se retirar sem levar o seu Caderno de Questões não poderá copiar suas respostas por qualquer meio. O descumprimento dessa determinação acarretará a eliminação do candidato; e
- Ao terminar a prova, o candidato deverá se retirar imediatamente do local, não sendo possível nem mesmo a utilização dos banheiros e/ou bebedouros.

Ao terminar a prova, é de sua responsabilidade entregar ao fiscal o Cartão de Respostas assinado. Não se esqueça dos seus pertences. Os três últimos candidatos deverão permanecer na sala até que o último candidato entregue o Cartão de Respostas. O fiscal de sala não está autorizado a alterar quaisquer dessas instruções. Em caso de dúvida, solicite a presença do coordenador local.

BOA PROVA!

Texto para responder às questões de 01 a 15.

Dinamarca, um país contra o desperdício de comida

Embora o desperdício alimentar seja socialmente mal visto, o que geralmente é uma das primeiras lições aprendidas em casa, os maus hábitos superam as boas intenções. Na Dinamarca, o esforço dos últimos cinco anos deu frutos: o país reduziu as perdas de alimentos em 25% graças ao impulso popular do movimento encabeçado pela plataforma Stop Spild Af Mad (“basta de desperdiçar comida”, no idioma local). Esse grupo é o motor, mas já embarcaram na ideia gigantes como Nestlé e Unilever, chefs famosos e redes de supermercados como a Rema 1000. De tanto ser martelada, em meia década essa mensagem impregnou a sociedade.

Numa loja da Rema 1000 em Copenhague, há um saco de cenouras e outro de chervias (uma raiz semelhante à cenoura) ao lado da balança onde frutas e hortaliças são pesadas. Esses dois produtos, muito populares, são vendidos por unidade, e não em maços ou sacos. É simples e ajuda o consumidor a comprar só o que necessita. Um pouco mais adiante, junto às geladeiras de laticínios, são guardados os ovos. Ficam refrigerados a 12°C para prolongar seu uso sem problemas de toxicidade. Os sacos de pão de forma apresentam meias porções, e as de bolinhos vêm com apenas cinco. Nos freezers das carnes, bifes e peitos de frango com prazo de validade muito exíguo têm um adesivo chamativo e preço reduzido. Em nenhum lugar há ofertas do tipo “leve três e pague dois”.

“Se você for analisar, faz sentido. Para que comprar mais do que o necessário? E, no entanto, todos nós fazemos isso”, diz Anne-Marie Jensen Kerstens, consultora alimentar da Federação de Comerciantes Varejistas (DSK, na sigla em dinamarquês). Em 2008, essa foi a primeira rede de supermercados da Dinamarca a eliminar os descontos por volume, como o 3x2, preferindo oferecer produtos unitários a preços baixos. “Não só não atrapalhou as vendas como o cliente tende a levar a quantidade exata”, comenta Jense Kerstens.

O caminho dinamarquês contra o desperdício de alimentos – todos os caminhos, na verdade – levam a Selina Juul, uma designer gráfica transformada em ativista que abalou as consciências. Nascida em Moscou em 1980, chegou à Dinamarca com 13 anos e logo percebeu um fato para ela inconcebível. “As pessoas jogavam fora os restos de comida, quando em Moscou não sabíamos o que fíamos comer no dia seguinte”, lembra a criadora de Stop Spild Af Mad em um restaurante do centro perto do Ministério de Alimentação, Agricultura e Pesca. É uma de suas piscadelas típicas. Isso e sua

determinação a transformaram na Dinamarquesa do Ano em 2014. De cidadã irritada com o desperdício de alimentos (um total de 700.000 toneladas por ano, das quais 260.000 correspondem ao consumidor), Juul transformou Stop Spild Af Mad na maior ONG de seu tipo no país.

Isabel Rerrer. El País, 15/10/2016

Questão 01

De acordo com o texto, pode-se afirmar que:

- A) a Dinamarca conseguiu reduzir em 25% o desperdício de alimentos graças a iniciativas de grandes empresas, como a Nestlé e a Unilever.
- B) em outros países, os supermercados oferecem promoções do tipo “leve três e pague dois” para atender à necessidade de consumo da população.
- C) na Dinamarca, a ativista russa é reconhecida por seu empenho na redução do desperdício no país.
- D) na Dinamarca, a produção de alimentos foi prejudicada após a campanha de redução do consumo.
- E) o governo dinamarquês assumiu a responsabilidade pela mudança de comportamento dos consumidores.

Questão 02

No trecho: “**EMBORA O DESPERDÍCIO ALIMENTAR SEJA SOCIALMENTE MAL VISTO**, o que geralmente é uma das primeiras lições aprendidas em casa, os maus hábitos superam as boas intenções.”, a oração destacada expressa ideia de:

- A) concessão.
- B) conformidade.
- C) comparação.
- D) finalidade.
- E) condição.

Questão 03

Em: “Na Dinamarca, o esforço dos últimos cinco anos deu frutos: o país reduziu as perdas de alimentos...”, a vírgula foi corretamente empregada para:

- A) separar o vocativo.
- B) separar o aposto.
- C) marcar a antecipação do adjunto adverbial.
- D) separar sujeito e predicado.
- E) isolar o termo explicativo.

Questão 04

Em um dos trechos a seguir foi empregado o sentido conotativo da linguagem. Assinale-o.

- A) “Numa loja da Rema 1000 em Copenhague, há um saco de cenouras e outro de cherovias...”
- B) “Os sacos de pão de forma apresentam meias porções, e as de bolinhos vêm com apenas cinco.”
- C) “É simples e ajuda o consumidor a comprar só o que necessita.”
- D) “De tanto ser martelada, em meia década essa mensagem impregnou a sociedade.”
- E) “Isso e sua determinação a transformaram na Dinamarquesa do Ano em 2014.”

Questão 05

Assinale a opção em que a concordância nominal segue as regras da norma culta, como em: “Os sacos de pão de forma apresentam MEIAS porções”.

- A) É necessária uma boa alimentação.
- B) É necessária coleta de lixo.
- C) Era necessária ajuda da população.
- D) Colaboração governamental é necessária para o sucesso deste empreendimento.
- E) Foi necessário a colaboração da população.

Questão 06

A oração destacada em: “Não só não atrapalhou as vendas COMO O CLIENTE TENDE a levar a quantidade exata”, classifica-se como:

- A) subordinada substantiva apositiva
- B) subordinada substantiva predicativa
- C) subordinada adjetiva restritiva
- D) coordenada sindética explicativa
- E) coordenada sindética aditiva

Questão 07

A conjunção adversativa, no trecho: “E, NO ENTANTO, todos nós fazemos isso”, pode ser substituída, sem alteração de sentido, por:

- A) portanto.
- B) por isso.
- C) entretanto.
- D) porque.
- E) por conseguinte.

Questão 08

Assinale a opção em que o acento indicativo de crase foi corretamente empregado, como em “chegou à Dinamarca”:

- A) Ela voltou à este país já na idade adulta.
- B) Entregou à ela um resumo do projeto dinamarquês.
- C) Atravessou o país de ponta à ponta.
- D) Daqui à alguns anos, tudo mudará.
- E) A população obedeceu à solicitação do governo.

Questão 09

Em “Isso e sua determinação A transformaram na Dinamarquesa do Ano em 2014.”, o emprego do pronome em situação proclítica se justifica:

- A) pela presença da conjunção subordinativa antes do verbo.
- B) porque o verbo está conjugado no pretérito perfeito.
- C) por se tratar de frase em que se expressa desejo.
- D) por se tratar de oração reduzida de gerúndio.
- E) pela presença do pronome substantivo antes do verbo.

Questão 10

O processo pelo qual se formou o substantivo destacado em “para prolongar seu USO sem problemas de toxicidade.”, foi a:

- A) derivação parassintética.
- B) derivação regressiva.
- C) derivação prefixal.
- D) composição por justaposição.
- E) composição por aglutinação.

Questão 11

Se a frase “Um pouco mais adiante, junto às geladeiras de laticínios, são guardados os ovos.” for passada para a voz passiva sintética, o verbo deverá assumir a forma:

- A) guardavam-se
- B) guardam-se
- C) guardou-se
- D) guardar-se-ão
- E) guardaram-se

Questão 12

A função sintática do termo destacado em “os maus hábitos superam AS BOAS INTENÇÕES.”, é:

- A) complemento nominal.
- B) predicativo do sujeito.
- C) predicativo do objeto.
- D) objeto direto.
- E) objeto indireto.

Questão 13

No trecho: “SE VOCÊ FOR ANALISAR, faz sentido.”, a oração destacada classifica-se como subordinada adverbial:

- A) temporal.
- B) final.
- C) proporcional.
- D) condicional.
- E) comparativa.

Questão 14

Observe a seguir as modificações feitas no trecho “De tanto ser martelada, em meia década essa mensagem impregnou a sociedade.” e assinale a opção em que a oração destacada expressa ideia de consequência.

- A) COMO FORAM DADAS MUITAS MARTELADAS, em meia década essa mensagem impregnou a sociedade.
- B) A mensagem foi tão martelada, QUE EM MEIA DÉCADA IMPREGNOU A SOCIEDADE.
- C) A mensagem tanto foi martelada QUANTO IMPREGNOU A SOCIEDADE.
- D) APESAR DE TER SIDO TÃO MARTELADA, a mensagem, em meia década, impregnou a sociedade.
- E) CASO TIVESSE SIDO MARTELADA, a mensagem em meia década teria impregnado a sociedade.

Questão 15

A opção em que a oração reduzida destacada em “Em 2008, essa foi a primeira rede de supermercados da Dinamarca A ELIMINAR OS DESCONTOS POR VOLUME, COMO O 3X2, preferindo oferecer produtos unitários a preços baixos.” foi corretamente desenvolvida, é:

- A) que eliminou os descontos por volume, como o 3X2.
- B) eliminando os descontos por volume, como o 3X2.
- C) quando eliminou os descontos por volume, como o 3X2.
- D) a que eliminou os descontos por volume, como o 3X2.
- E) se eliminasse os descontos por volume, como o 3X2.

ÉTICA E LEGISLAÇÃO EDUCACIONAL

Questão 16

A Lei nº 8.069, de 13 de julho de 1990, que dispõe sobre o Estatuto da Criança e do Adolescente e dá outras providências, em seu art. 4º, indica que “É dever da família, da comunidade, da sociedade em geral e do poder público assegurar, com absoluta prioridade, a efetivação dos direitos referentes à vida, à saúde, à alimentação, à educação, ao esporte, ao lazer, à profissionalização, à cultura, à dignidade, ao respeito, à liberdade e à convivência familiar e comunitária”. A garantia de prioridade, mencionada no artigo, compreende:

- I. primazia de receber proteção e socorro em quaisquer circunstâncias.
- II. preferência na formulação e na execução das políticas sociais públicas.
- III. precedência na destinação dos recursos judiciários e no julgamento dos casos.
- IV. destinação privilegiada de recursos públicos nas áreas relacionadas com a proteção à infância e à juventude.

Está correto apenas o que se afirma em:

- A) I e II.
- B) III e IV.
- C) I, II e IV.
- D) I, III e IV.
- E) II e III.

Questão 17

O art. 6º da Lei de Diretriz e Bases da Educação Nacional - LDBEN, Lei nº 9394, de 20 de dezembro de 1996, indica que é dever dos pais ou responsáveis efetuar a matrícula das crianças na educação básica a partir de:

- A) 01 (um) ano de idade, nas creches públicas.
- B) 04 (quatro) anos de idade.
- C) 06 (seis) anos de idade.
- D) 07 (sete) anos de idade.
- E) 03 (três) anos, somente se houver educação infantil no município de residência da criança.

Questão 18

De acordo com o Estatuto da Criança e do Adolescente, "A criança e o adolescente têm direito à educação, visando"

- I. ao pleno desenvolvimento de sua pessoa.
- II. à preparação técnica para o trabalho.
- III. ao preparo para o exercício da cidadania.
- IV. à qualificação para o trabalho.
- V. à aprendizagem integral.

Está correto o que se afirma em:

- A) I, II e III, apenas.
- B) II, III e IV, apenas.
- C) III, IV e V, apenas.
- D) I, III e IV, apenas.
- E) I, II, III, IV e V.

Questão 19

Segundo a LDBEN, os Municípios terão a incumbência, dentre outras, de:

- A) organizar, manter e desenvolver os órgãos e instituições oficiais dos seus sistemas de ensino, integrando-os às políticas e planos educacionais da União e dos Estados.
- B) assegurar o Ensino Fundamental e oferecer, com prioridade, o Ensino Médio a todos que o demandarem.
- C) autorizar, reconhecer, credenciar, supervisionar e avaliar, respectivamente, os cursos das instituições de educação superior e os estabelecimentos do seu sistema de ensino.
- D) assegurar processo nacional de avaliação do rendimento escolar no Ensino Fundamental, Médio e Superior, em colaboração com os sistemas de ensino, objetivando a definição de prioridades e a melhoria da qualidade do ensino.
- E) coletar, analisar e disseminar informações sobre a educação.

Questão 20

De acordo com o Estatuto da Criança e do Adolescente, os dirigentes de estabelecimentos de Ensino Fundamental comunicarão ao Conselho Tutelar os casos de:

- A) maus-tratos envolvendo alunos de 01 (um) a 06 (seis) anos, reiteração de faltas mesmo justificadas e evasão escolar.
- B) desentendimentos entre alunos e professores; elevados índices de repetência escolar, no Ensino Fundamental I; evasão escolar.
- C) faltas reiteradas de professores, que prejudiquem o processo ensino e aprendizagem; faltas reiteradas de alunos, sem justificativa; maus-tratos envolvendo alunos, na faixa etária de 01 (um) a 10 (dez) anos.
- D) elevados níveis de repetência; evasão escolar, reiteração de faltas injustificadas, esgotados os recursos escolares; maus-tratos envolvendo alunos.
- E) reiteração de faltas mesmo justificadas, no caso de alunos de 01 (um) a 06 (seis) anos; maus-tratos envolvendo alunos, no âmbito da escola; elevados níveis de repetência.

Questão 21

De acordo com LDBEN, consideram-se profissionais da educação escolar básica os que, nela estando em efetivo exercício e tendo sido formados em cursos reconhecidos, são:

- A) professores habilitados em nível médio para a Educação Infantil e Ensinos Fundamental I e II; professores habilitados em nível superior para o Ensino Médio.
- B) professores habilitados em nível superior para todos os segmentos de ensino.
- C) professores de formação técnica com habilitações específicas para atuarem em todos os segmentos de ensino.
- D) profissionais graduados, mesmo sem complementação pedagógica, para atuar na Educação Infantil e nos Ensinos Fundamental e Médio.
- E) professores habilitados em nível médio ou superior para a docência na Educação Infantil e nos Ensinos Fundamental e Médio.

Questão 22

O art. 78 da LDBEN, indica que “O Sistema de Ensino da União, com a colaboração das agências federais de fomento à cultura e de assistência aos índios, desenvolverá programas integrados de ensino e pesquisa, para oferta de educação escolar bilíngue e intercultural aos povos indígenas, com os seguintes objetivos”:

- I. promover a plena inserção do índio no mundo civilizado em igualdade de condições com quaisquer outros cidadãos.
- II. proporcionar aos índios, suas comunidades e povos, a recuperação de suas memórias históricas; a reafirmação de suas identidades étnicas; a valorização de suas línguas e ciências.
- III. garantir aos índios, suas comunidades e povos, o acesso às informações, conhecimentos técnicos e científicos da sociedade nacional e demais sociedades indígenas e não índias.

Está correto o que se afirma em:

- A) I, apenas.
- B) I e II, apenas.
- C) II e III, apenas.
- D) I e III, apenas.
- E) I, II e III.

Questão 23

Quanto ao Ensino Fundamental, a LDBEN, determina que ele é:

- A) obrigatório, com duração de 9 (nove) anos, gratuito na escola pública, iniciando-se aos 6 (seis) anos de idade, terá por objetivo a formação básica do cidadão.
- B) opcional, com duração mínima de 8 (oito) anos, gratuito na escola pública, iniciando-se aos 07 (sete) anos, terá por objetivo a formação básica do cidadão.
- C) obrigatório, com duração mínima de 12 (doze) anos, gratuito na escola pública até o 9º ano, iniciando-se aos 07 (sete) anos, terá por objetivo a formação básica do cidadão.
- D) obrigatório apenas nas séries iniciais (do 1º ao 5º ano) e opcional nas séries finais (do 6º ao 9º ano), com duração mínima de 9 (nove) anos, gratuito na escola pública, terá por objetivo a formação técnica do cidadão.
- E) com duração mínima de 10 (dez) anos, gratuito na escola pública, iniciando-se aos 05 (cinco) anos, terá por objetivo a formação básica do cidadão, nas séries iniciais, e formação técnica, nas séries finais.

Questão 24

O art. 6º da Resolução nº 04, de 13 de julho de 2010 - Diretrizes Curriculares Nacionais Gerais para a Educação Básica - indica que, na Educação Básica, é necessário considerar as duas dimensões, em sua inseparabilidade, buscando recuperar, para a função social desse nível da educação, a sua centralidade, que é o educando, pessoa em formação na sua essência humana. São essas dimensões:

- A) educar e conhecer.
- B) aprender e ensinar.
- C) educar e cuidar.
- D) inserir e cuidar.
- E) ensinar e inserir.

Questão 25

Quanto à organização curricular, o currículo, assumindo como referência os princípios educacionais garantidos à educação, assegurados no artigo 4º da Resolução nº 04, de 13 de julho de 2010, configura-se como:

- A) um conjunto de normas e valores que determinam as formas de ensino e aprendizagem em suas mais diversas áreas do conhecimento.
- B) o conjunto de valores e práticas que proporcionam a produção, a socialização de significados no espaço social e contribuem intensamente para a construção de identidades socioculturais dos educandos.
- C) o processo principal do ensino e aprendizagem, determinando práticas e valores, a fim de proporcionar os meios e determinar os caminhos para a construção do conhecimento.
- D) o meio para a difusão dos saberes socialmente organizados, determinantes do comportamento social e identitário, concebido no espaço escolar e aplicado a todos de forma individual.
- E) o conjunto de regras, normas e decisões, estabelecido e determinado, nos âmbitos municipal, estadual e federal, de modo a garantir a completa observância dos padrões socialmente impostos pela lei.

CONHECIMENTOS PEDAGÓGICOS

Questão 26

Entre os vários desafios enfrentados em sala de aula, para que o processo de ensino e aprendizagem ocorra com eficiência, podem ser citados:

- I. desinteresse dos alunos.
- II. cumprimento das atividades propostas.
- III. falta de material necessário para acompanhamento das aulas.
- IV. baixo nível de desempenho dos alunos.
- V. brincadeiras durante as aulas.

Está correto apenas o que se aponta em:

- A) I, III, IV e V.
- B) II, III e IV.
- C) III e IV.
- D) III, IV e V.
- E) I, II, III e IV.

Questão 27

A relação professor/aluno em sala de aula é um processo bastante complicado, pois existem, nesse contexto, diversos aspectos a serem analisados, tendo em vista que, para um bom relacionamento entre ambos há necessidade de:

- A) ater-se a um simples relacionamento afetivo, fato que, por si só, estabelece a qualidade do processo de ensino e aprendizagem.
- B) que a interação na sala de aula equilibre a relação de comunicação mais pessoal com a relação de orientação própria ao estudo.
- C) centralizar as atividades no reforço único da autoconfiança dos alunos, mantendo constantemente uma atitude de cordialidade e de respeito.
- D) ir à sala de aula para produzir humor e distribuir carinhos a fim de que os alunos se sintam bem.
- E) afetividade, mesmo que não haja a competência da tarefa didática, coadjuvante no processo de ensino e aprendizagem.

Questão 28

Sobre formas de atuação docente a serem desenvolvidas que favoreçam o processo ensino e aprendizagem, pode-se afirmar que o professor:

- A) deve organizar o ensino de maneira mais dinâmica e aproveitar as oportunidades que surgem durante o processo.
- B) promover o aprendizado em sala de aula, lugar ideal para aprender e desenvolver a criança.
- C) deve incentivar os alunos para que deem apenas respostas certas.
- D) produtor de ensino dialógico, uma vez que os seres humanos aprendem de forma solitária.
- E) oportunizar a aprendizagem passiva abrindo mão de participação ativa.

Questão 29

A gestão da educação nacional se expressa através da organização dos sistemas de ensino federal (União), estadual e municipal, com suas incumbências e formas de articulação própria no que diz respeito à oferta de educação escolar.

Sobre as competências dos diferentes entes federativos, leia as afirmativas.

- I. A União assume o papel de coordenar, articular e redistribuir em relação às demais unidades federadas.
- II. Compete, também, ao governo federal definir e assegurar as grandes linhas do projeto educacional do país.
- III. Os Estados têm como atribuição específica e exclusiva o ensino médio, bem como “elaborar e executar políticas e planos educacionais, em consonância com os planos nacionais, integrando as suas ações e as dos municípios.
- IV. A oferta do ensino fundamental é de responsabilidade compartilhada dos Estados, do Distrito Federal e dos Municípios.
- V. Os Municípios têm como atribuição a educação infantil. Incumbe também “organizar, manter e desenvolver o seu sistema de ensino, integrando-os às políticas e planos educacionais da União e dos Estados”.

Estão corretas apenas as afirmativas:

- A) III, IV e V.
- B) I, II e III.
- C) II, III e V.
- D) I, II, IV e V.
- E) I, III e IV.

Questão 30

Entre as leis e normas que regulamentam a profissão de professor, encontra-se a que se refere à remuneração. Sobre o tema, é correto afirmar que os candidatos ao magistério dos estabelecimentos de ensino devem saber, quanto às regras da CLT, que:

- A) serão descontadas, no decurso de 9 (nove) dias, as faltas verificadas por motivo de gala ou de luto em consequência de falecimento do cônjuge, do pai ou mãe, ou de filho.
- B) no período de exames e de férias escolares, é assegurado aos professores, o pagamento, diferenciado da periodicidade contratual, da remuneração por eles percebida.
- C) sempre que o estabelecimento de ensino tiver necessidade de aumentar o número de aulas marcado nos horários, remunerará o professor, findo cada mês, com uma importância correspondente ao número de aulas excedentes.
- D) é vetado aos professores, no período de exames, prestação de mais de 8 (oito) horas de trabalho diário, mesmo diante de pagamento complementar.
- E) no período de férias, pode-se exigir dos professores outro serviço além do relacionado com a realização de exames.

Questão 31

Sobre formas positivas de atuação em diferentes contextos da prática profissional, além da sala de aula, leia as afirmativas.

- I. Os saberes experienciais ou saberes práticos do professor são construídos exclusivamente dentro da escola e das instituições em que o professor atuou.
- II. O professor também precisa lidar com a imprevisibilidade das situações geradas em sala de aula, fazendo uso do saber docente construído, para, no trabalho, enfrentá-las.
- III. Os saberes experienciais não são saberes como os demais; são, ao contrário, formados de todos os demais, mas retraduzidos, “polidos” e submetidos às certezas construídas na prática e na experiência.

Está correto apenas o que se afirma em:

- A) I.
- B) II.
- C) III.
- D) I e II.
- E) II e III.

Questão 32

Campos e Silva afirmam que a gestão escolar surge como “orientação e liderança competente, exercida a partir de princípios educacionais democráticos e como referencial teórico para a organização e orientação do trabalho em educação”.

Nessa perspectiva, pode-se afirmar que a democratização da escola:

- A) requer uma ação participativa não apenas dos profissionais da educação, mas também da participação direta dos cidadãos.
- B) conseguiu a separação entre o econômico e o político, fato que contribuiu para o descompasso na educação pública.
- C) possibilitou maior transparência e pessoalidade, apesar de ter restringido a autonomia e participação, representatividade e competência.
- D) reproduz a ideologia dominante, negadora dos valores dominados e mera canceladora da injustiça social.
- E) é uma concepção a ser construída pelo poder político em documentos mais eficazes para que haja tomada de decisões e encaminhamentos em prol do desenvolvimento social.

Questão 33

Cada escola convive com problemas diferenciados e o projeto pedagógico deve refletir a realidade de cada uma, bem como a visão de seus principais segmentos. Entretanto, existem componentes que, normalmente, devem constar da elaboração de um projeto. Sobre o tema, leia as afirmativas.

- I. Discutir e rever os objetivos da avaliação e os procedimentos empregados, considerando que a avaliação deve ser assistemática e gerar as informações necessárias para o aperfeiçoamento do processo de ensino e aprendizagem.
- II. Uma das preocupações centrais do projeto pedagógico é a abordagem dos problemas de ensino e aprendizagem.
- III. Os recursos didáticos podem ser divididos entre aqueles utilizados em sala de aula (quadro de giz, livro didático, materiais impressos etc.) e aqueles essenciais ao funcionamento adequado das instalações pedagógicas como biblioteca, sala de leitura e sala de recursos audiovisuais.
- IV. O cronograma de atividades sintetiza o projeto pedagógico, devendo, sempre que possível, ser acompanhado de um cronograma dos desembolsos.

Está correto apenas o que se afirma em:

- A) I e II.
- B) II e IV.
- C) II, III e IV.
- D) I, II e III.
- E) I, III e IV.

Questão 34

A educação, para Durkheim, é um fato social. Assim sendo, ela é coercitiva, ou seja, é imposta às pessoas, independente de sua vontade por serem incapazes de reagir diante da ação educativa.

Sobre o tema Educação e Sociedade, leia as afirmativas.

- I. Tanto a sociedade quanto a educação contribuem para o desenvolvimento do ser humano. Elas dependem de outros fatores para que o desenvolvimento seja cada vez mais eficaz, como, por exemplo, da política.
- II. A educação deve reforçar o respeito pelas culturas, e compreender que elas são imperfeitas em si mesmas, à margem do ser humano.
- III. As novas tecnologias têm sido as maiores fontes de transformação da sociedade, porque é partindo desse pressuposto que a educação tem promovido progressos. Estes progressos estão elevando a sociedade a um patamar incalculável de conhecimento.
- IV. A educação é perpendicular a todos os membros de uma sociedade. Isto demonstra que a educação é só para uma minoria dessa sociedade.

Está correto apenas o que se afirma em:

- A) III e IV.
- B) I, II e III.
- C) I e IV.
- D) II, III e IV.
- E) I e II.

Questão 35

Existem diversas formas de abordar a questão das relações entre educação e cultura(s) no contexto escolar. Uma delas, modelo próprio de educação multicultural para ser um referente no dia a dia das salas de aula, constitui-se em uma dimensão denominada pedagogia da equidade que está corretamente explicitada em:

- A) Propõe modelos por meio dos quais os professores ajudam os alunos a entender, e determinar, como os pressupostos culturais divulgados e transmitidos não influenciam as formas pelas quais o conhecimento é construído.
- B) Lida com as formas pelas quais os professores usam exemplos e conteúdos provenientes de culturas e grupos únicos para ilustrar os conceitos-chave e os princípios nas suas disciplinas ou áreas de atuação.
- C) Focaliza atitudes dos alunos em relação à raça e como elas podem ser mantidas por intermédio de métodos de ensino e determinados materiais e recursos didáticos.
- D) Existe quando os professores modificam sua forma de ensinar de maneira a facilitar o aproveitamento acadêmico dos alunos de diversos grupos sociais e culturais, o que inclui a utilização de uma variedade de estilos de ensino, coerentes com a diversidade de estilos de aprendizagem dos vários grupos étnicos e culturais.
- E) Promove um processo de reestruturação da cultura e organização da escola, para que os alunos de diversos grupos étnicos, raciais e sociais fortaleçam as diferenças entre as etnias e o reforço de seu poder na escola.

CONHECIMENTOS ESPECÍFICOS

Questão 36

Sacks destaca que L'Épée foi, provavelmente, o primeiro ouvinte a aprender os sinais, sendo ele quem desenvolveu o método para ensinar os surdos a ler associando os sinais a:

- A) figuras e expressões.
- B) palavras escritas e expressões.
- C) figuras e palavras silábicas.
- D) expressões e signo.
- E) figuras e palavras escritas.

Questão 37

A Língua Brasileira de Sinais é basicamente produzida com as mãos, assim como as demais línguas de sinais. Segundo Quadros e Karnopp, “as mãos, articuladores primários dessa língua, se movimentam no espaço em frente ao corpo e articulam sinais em determinadas locações nesse espaço”. O que é reconhecido por palavra ou item lexical nas línguas oral-auditivas, nas línguas espaço-visuais, denomina-se:

- A) gestual.
- B) manual.
- C) sinal.
- D) visual.
- E) signo.

Questão 38

Por definição, segundo Quadros e Karnopp, “orientação da palma da mão é a direção para a qual a palma da mão aponta na produção do sinal”. Ao realizar o sinal corretamente, a palma da mão fica para:

- A) frente, na direção do sinalizador.
- B) dentro, na direção do sinalizador.
- C) trás, na direção do sinalizador.
- D) o lado, na direção do sinalizador.
- E) fora, na direção do sinalizador.

Questão 39

Segundo Perlin, as identidades surdas assumem formas multifacetadas em vista das fragmentações a que estão sujeitas. Os estereótipos, “rótulos”, interferem muitas vezes como um impedimento para a aceitação da identidade Surda. A identidade Surda se constrói dentro de uma cultura visual. Essa diferença precisa ser entendida não como uma construção isolada, mas como construção:

- A) sociocultural.
- B) multidisciplinar.
- C) pluricultural.
- D) multicultural.
- E) linguístico social.

Questão 40

O Atendimento Educacional Especializado deve ser visto como uma construção e reconstrução de experiências e vivências conceituais, em que a organização do conteúdo curricular não deve estar pautada em uma visão linear, hierarquizada e fragmentada do conhecimento. O conhecimento precisa ser compreendido como uma teia de relações, na qual as informações se processam como instrumento de:

- A) interlocução e de diálogo.
- B) comunicação e de dialogia.
- C) dialogia e de interlocução.
- D) interação e de diálogo.
- E) interlocução e de dinâmica.

Questão 41

Uma das propriedades básicas de uma língua é a arbitrariedade existente entre significante e referente. Durante muito tempo afirmou-se que as línguas de sinais não eram línguas por serem icônicas, não representando, portanto, conceitos abstratos. Isto não é verdade, pois em língua de sinais tais conceitos também podem ser representados, em toda sua complexidade. Marque a alternativa correta para os sinais arbitrários.

- A) telefone, borboleta, casa.
- B) conversar, telefone, pessoa.
- C) conversar, depressa, pessoa.
- D) pessoa, borboleta, casa.
- E) depressa, casa, telefone.

Questão 42

Diante do insucesso e da retrospectiva histórica, o Bilinguismo surge como a proposta de intervenção educacional que atende melhor às especificidades linguísticas dos alunos surdos, pois além de contemplar o trabalho com a Língua de Sinais e a Língua Portuguesa traz em seu âmbito a preocupação com a construção da identidade e a questão:

- A) linguística.
- B) cultural.
- C) antropológica.
- D) psicológica.
- E) social.

Questão 43

No Brasil, observa-se a tentativa de contemplar a diversidade humana na Lei da Libras nº 10.436/2002 e Decreto 5626/2005, documentos oficiais que trazem pela primeira vez a nomenclatura surdo, em contraposição a deficiente auditivo, conforme os anseios da comunidade surda. De acordo com o artigo 22 parágrafo I e II do referido Decreto, a Libras deve ser ofertada para as crianças surdas da Educação Infantil aos anos iniciais do Ensino Fundamental, inclusive em classes:

- A) regulares e com a presença de intérpretes de Libras/Língua Portuguesa.
- B) bilíngues e com presença de mediadores em sala de aula.
- C) bilíngues e com presença de professor de Língua Portuguesa.
- D) específicas e com a presença de intérpretes de Libras/Língua Portuguesa.
- E) bilíngues e com a presença de intérpretes de Libras/Língua Portuguesa.

Questão 44

As línguas de sinais são consideradas naturais e, conseqüentemente, compartilham uma série de características que lhes atribui caráter específico e as distingue dos demais sistemas de comunicação, por exemplo, produtividade ilimitada, no sentido de que permitem a produção de um número ilimitado de novas mensagens sobre um número ilimitado de novos temas; criatividade, no sentido de serem independentes de estímulo; multiplicidade de funções no sentido de expressarem o pensamento, função:

- A) comunicativa, social e cognitiva.
- B) comunicativa, cultural e cognitiva.
- C) comunicativa, social e neurológica.
- D) comunicativa, social e comportamental.
- E) comunicativa, social e psicológica.

Questão 45

Segundo Ferreira-Brito, é um sinal que utiliza um conjunto específico de configurações de mãos para representar objetos incorporando ações. Marque a alternativa para essa denominação.

- A) Soletador
- B) Pontuador
- C) Classificador
- D) Denominador
- E) Localizador

Questão 46

Durante a etapa de alfabetização de crianças surdas, há vários momentos em que se faz necessária a análise implícita e explícita das diferenças e semelhanças entre a língua de sinais brasileira e o português. Nesse sentido, há processos em que ocorre a tradução dos conhecimentos adquiridos na língua de sinais, dos conceitos, dos pensamentos e das ideias para o português. A criança surda, durante a alfabetização, pode ter acesso à representação gráfica da língua portuguesa, através do processo:

- A) metalinguístico.
- B) metacognitivo.
- C) neurolinguístico.
- D) neuropsicológico.
- E) psicolinguístico.

Questão 47

Observe e marque a alternativa correta para os sinais representados, respectivamente:

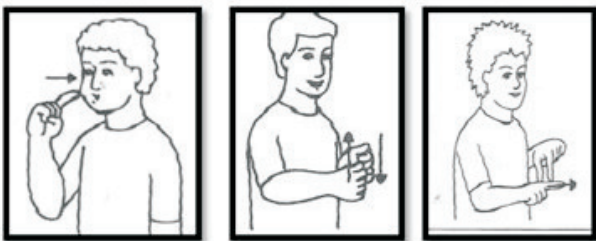

- A) ladrão, arroz, caracol.
- B) bala, arroz, caracol.
- C) ladrão, ônibus, tartaruga.
- D) bala, ônibus, caracol.
- E) arroz, caracol, bala.

Questão 48

A Educação bilíngue envolve, pelo menos, duas línguas no contexto educacional. A oferta educacional bilíngue de qualidade, que atenda às Necessidades Educacionais Especiais da criança surda em uma escola depende de decisões político-:

- A) -culturais.
- B) -linguísticas.
- C) -sociais.
- D) -pedagógicas.
- E) -antropológicas.

Questão 49

Ter um profissional surdo ou com capacitação profissional entre os demais professores na escola é necessário no processo de inclusão e de aquisição linguística. No planejamento de atividades, este profissional será de grande importância, enfatizando o respeito às condições peculiares dos surdos. A este propósito, Quadros esclarece que a educação de surdos, tendo uma proposta bilíngue, deve gozar de um currículo organizado com perspectiva:

- A) visuosinalizadora.
- B) visual-espacial.
- C) visuomotora.
- D) gestual-visual.
- E) visual-icônica.

Questão 50

Na ausência de uma língua comum com seus familiares, indivíduos surdos acabam por desenvolver um sistema linguístico restrito, que serve para comunicação familiar. Como o indivíduo não adquiriu plenamente o Português nem a Libras, utiliza essa "língua" para se comunicar. No entanto, essa língua não é compartilhada em seu contexto social e restringe o indivíduo à interação com um sujeito determinado, na maior parte das vezes, somente com membros de sua família. Com a limitação linguística, sua vivência também diminui, assim como sua compreensão de mundo. Estudos de autores como Fernandes mostram que surdos que tem convivência tardia com a Libras apresentam problemas:

- A) cognitivos, linguísticos, e emocionais.
- B) psicológicos, linguísticos e sociais.
- C) cognitivos, comportamentais e emocionais.
- D) emocionais, comportamentais e sociais.
- E) cognitivos, emocionais e sociais.