



**PREFEITURA DE JI-PARANÁ**  
**Secretaria Municipal de Administração de Ji-Paraná/RO**

**MÉDICO GINECOLOGISTA/OBSTETRÍCIA**

CÓDIGO DA PROVA

**S20T**  
**TARDE**

**Verifique se o código da Prova é o mesmo do seu cartão de respostas.**

**TRANSCREVA, EM ESPAÇO DETERMINADO NO SEU CARTÃO DE RESPOSTAS, A FRASE DE CONFÚCIO PARA EXAME GRAFOTÉCNICO**

**“Se não sabes, aprende; se já sabes, ensina.”**

**ATENÇÃO**

Tempo de duração da prova: 3 horas e 30 minutos, incluído o preenchimento do Cartão de Respostas.  
Este caderno contém 60 questões de múltipla escolha, cada uma com 5 alternativas de resposta – A, B, C, D e E – conforme disposição abaixo:

Disciplinas	Quantidade de questões	Valor de cada questão
Língua Portuguesa	15	2
Legislação e Ética na Administração Pública	5	1
Geografia e História de Rondônia	5	1
Informática Básica	10	1
Conhecimentos Específicos	25	2

Verifique se este material está em ordem, caso contrário, notifique imediatamente o fiscal.

**LEIA AS INSTRUÇÕES ABAIXO:**

Siga, atentamente, a forma correta de preenchimento do Cartão de Respostas, conforme estabelecido no próprio. O Cartão de Respostas é personalizado, impossibilitando a substituição.

Por motivo de segurança:

- O candidato só poderá retirar-se definitivamente da sala após 1 (uma) hora do início efetivo da prova;
- Somente faltando 1 (uma) hora para o término da prova, o candidato poderá retirar-se levando o seu Caderno de Questões;
- O candidato que optar por se retirar sem levar o seu Caderno de Questões não poderá copiar suas respostas por qualquer meio. O descumprimento dessa determinação acarretará a eliminação do candidato; e
- Ao terminar a prova, o candidato deverá se retirar imediatamente do local, não sendo possível nem mesmo a utilização dos banheiros e/ou bebedouros.

Ao terminar a prova, é de sua responsabilidade entregar ao fiscal o Cartão de Respostas assinado. Não se esqueça dos seus pertences. Os três últimos candidatos deverão permanecer na sala até que o último candidato entregue o Cartão de Respostas. O fiscal de sala não está autorizado a alterar quaisquer dessas instruções. Em caso de dúvida, solicite a presença do coordenador local.

**BOA PROVA!**

Texto para responder às questões de 01 a 15.

Como não ser feliz

Nós não nascemos pra ser felizes. Isso é uma descoberta, um anseio recente

A moça aproximou-se após esperar alguns minutos na fila da tarde de autógrafos na livraria e disparou, com um sorriso entredentes, à queima-roupa:

– Você é feliz?

Respondi, afável mas secamente:

– Não!

– Jura? Não acredito!

A essa altura, começava a pensar, pelo teor da conversa, tratar-se de pura gozação. Mas vi que era a sério quando ela tascou: – Você passa a impressão de que é bem feliz... Pedi breve licença às pessoas na fila. E avancei no debate:

– Veja, nós não nascemos pra ser felizes. Isso é uma descoberta, um anseio recente... Há 200 anos, tudo que as pessoas queriam era sobreviver, chegar aos 30 anos... No começo dos tempos, você acha que o homem tinha tempo pra pensar em felicidade enquanto fugia dos dinossauros e outras ameaças? Ela ficou parada, certamente surpresa com argumento tão inusitado. Continuei:

– Quantas “pessoas felizes” você conhece?

– Não muitas – ela respondeu, já um tanto desolada.

– Eu não conheço nenhuma – sentenciei, quase amargo.

Ela riu um riso sem graça. Aliviei um pouco.

– O que acontece é que algumas pessoas são bem resolvidas com seu trabalho, têm uma vida familiar relativamente tranquila... Essas pessoas talvez pareçam felizes, não demonstram amargura com a vida. E talvez eu seja uma delas. Prefiro acreditar nisso.

Ela balançou a cabeça, resignada. E eu, concluindo meu pensamento:

– “Ser feliz” hoje em dia tem mais a ver com poder financeiro, desejos de consumo sem-fim, que com qualquer outra coisa. Mas pense comigo: se você não vive desesperadamente pelo dinheiro, não tem sonhos impossíveis, fica mais fácil viver, mais fluente, mais tranquilo...

A essa altura eu já me sentia protagonista da palestra “Lair Ribeiro para jovens que sonham com a felicidade”. Só que às avessas, ensinando não como ser feliz, mas como não ser.

– Se você dedica mais tempo ao lúdico e vive menos pressionado pela corrida do ouro que virou nosso tempo, você terá mais tempo para o que importa... Isso, talvez, seja felicidade, vai saber.

– É, mas... e o dinheiro? – ela retrucou, mostrando não ser tão avoada assim.

– Se nos satisfizéssemos em ganhar apenas o necessário para viver bem, confortavelmente, sem sacrifícios, seria ótimo. Mas nossa natureza sempre pede mais... E isso torna as pessoas bastante infelizes, viram escravas do dinheiro...

A fila já chiava, por conta da espera, interrompida por esse debate misterioso, para o qual os demais não foram convidados. Ainda illustrei rapidamente, para finalizar, com um filme argentino obscuro que o vi há algum tempo, uma espécie de comédia surreal e filosófica em que dois funcionários de uma companhia elétrica ou de esgotos vagam pela cidade, vivendo situações estranhas e mesmo delirantes. Em dado momento, um fala ao outro: “Preciso ir, tenho que dormir, estou muito cansado.” Ao que o outro diz: “Ok, nos encontramos às sete então?” E o primeiro diz: “Não, preciso dormir pelo menos oito horas, senão não descanso.” O outro contra-ataca: “Essa história de dormir oito horas por dia é uma invenção burguesa. Você acha que no tempo das guerras as pessoas pensavam nisso? Na Idade Média, você acha que alguém dormia oito horas por dia?” O outro fica sem palavras.

Para arrematar nossa conversa, disse-lhe:

– É a mesma coisa. Um guerreiro assírio não devia pensar em felicidade, apenas em sobreviver à próxima guerra. Assim é que deveríamos pensar, em sobreviver à próxima guerra. E só.

Sorri. Ela também sorriu.

– Fiquei muito feliz de ter você aqui nesta tarde – ainda lhe disse (ênfatizando a palavra feliz) à guisa de ironia, mas não sem verdade.

BALEIRO, Zeca. *Como não ser feliz*. IstoÉ, dez.2012. Disponível em <http://istoe.com.br> (Adaptado)

### Questão 01

Sobre o texto pode-se afirmar que o narrador:

- I. considera que o desejo de consumir cria necessidades sem-fim, de modo que as pessoas se tornam muito preocupadas com o que querem alcançar.
- II. explica que é essencial fazer projeções sobre a felicidade para que se possa, verdadeiramente, ser feliz.
- III. afirma que, certamente, para que se possa ser feliz, basta não demonstrar suas amarguras.
- IV. recomenda, para se encontrar a felicidade, assistir palestras de Lair Ribeiro para jovens que sonham a felicidade.

Está correto apenas o que se afirma em:

- A) I e IV.
- B) I.
- C) I, II e III.
- D) II.
- E) I, III e IV.

Questão 02

Qual das afirmações a seguir traduz a ideia do trecho destacado em “Um guerreiro assírio não devia pensar em felicidade, apenas em SOBREVIVER À PRÓXIMA GUERRA.”?

- A) Sobreviver à ausência de condições financeiras para se consumir tudo que se deseja.
- B) Ter a expectativa de viver durante muito tempo para vivenciar guerras que ainda irão acontecer.
- C) Viver com foco no presente e no futuro próximo, agindo para vencer as adversidades.
- D) Sobreviver à amargura causada pela falta de felicidade e pela ociosidade de se fazer feliz.
- E) Perseguir a felicidade a todo custo, dedicando mais tempo à busca pelo dinheiro.

Questão 03

Sobre os elementos destacados do fragmento “Há 200 anos, tudo que as pessoas queriam era sobreviver, chegar aos 30 anos....”, leia as afirmativas.

- I. De acordo com o novo acordo ortográfico, palavras monossílabas terminadas em A não recebem mais acento, sendo assim, a flexão verbal HÁ foi grafada de modo indevido.
- II. TUDO é um pronome substantivo indefinido.
- III. QUE é uma conjunção subordinativa adverbial.

Está correto apenas o que se afirma em:

- A) I.
- B) II e III.
- C) I e II.
- D) I e III.
- E) II.

Questão 04

“ISSO é uma descoberta, um anseio recente.”  
O uso da forma destacada do demonstrativo, no contexto, se justifica em razão de:

- A) fazer referência a um termo consecutivo.
- B) referir-se a termos que não fazem parte dos constituintes do texto.
- C) faz referência a ideias que serão introduzidas no texto.
- D) estabelecer remissão por procedência, evitando repetição.
- E) localizar um elemento textual no espaço extralinguístico.

Questão 05

Do ponto de vista da norma culta, a única substituição de posição e/ou uso pronominal que poderia ser feita, sem alteração de valor semântico e linguístico, seria:

- A) “A moça aproximou-se após esperar alguns minutos na fila.” = A moça se aproximou após esperar alguns minutos na fila.
- B) “A essa altura, começava a pensar, pelo teor da conversa, tratar-se de pura gozação.” = A essa altura, começava a pensar, pelo teor da conversa, se tratar de pura gozação.
- C) “A essa altura eu já me sentia protagonista da palestra “Lair Ribeiro para jovens que sonham com a felicidade”.” = A essa altura eu já sentia-me protagonista da palestra “Lair Ribeiro para jovens que sonham com a felicidade”.
- D) “Para arrematar nossa conversa, disse-lhe...” = Para arrematar nossa conversa, lhe disse...
- E) “Ainda ilustrei rapidamente, para finalizar, com um filme argentino obscuro que o vi há algum tempo” = Ainda ilustrei rapidamente, para finalizar, com um filme argentino obscuro que lhe vi há algum tempo.

Questão 06

No fragmento “A moça aproximou-se (1) após esperar alguns minutos (2) na fila da tarde de autógrafos na livraria e disparou, (3) com um sorriso entredentes, (4) à queima-roupa”, as expressões numeradas, antes de cada uma delas, mostram, respectivamente, circunstâncias de:

- A) ordem, lugar, intensidade, modo.
- B) tempo, lugar, inclusão, causa.
- C) tempo, lugar, modo, modo.
- D) inclusão, inclusão, causa, causa.
- E) intensidade, modo, modo, ordem.

Questão 07

Na frase “Só que às avessas, ensinando não como ser feliz, mas como não ser.”, o acento indicativo de crase, presente em ÀS, foi usado porque:

- A) o verbo no gerúndio, logo após a vírgula, exige o acento no termo imediatamente anterior.
- B) usa-se acento grave em expressões adverbiais femininas.
- C) há presença de expressão adverbial no plural, referindo-se ao advérbio inicial.
- D) é obrigatório o uso desse acento, quando o sujeito é indeterminado.
- E) enfatiza a palavra negativa NÃO, duas vezes registrada no período.

Questão 08

“No começo dos tempos, você acha que o homem tinha tempo pra pensar em felicidade enquanto fugia dos dinossauros e outras ameaças?”

A respeito do trecho acima, quanto aos aspectos gramatical, sintático e semântico, analise as afirmativas a seguir.

- I. A última oração poderia ser iniciada por AO MESMO TEMPO QUE.
- II. QUE, no contexto, é um pronome relativo.
- III. OUTRAS têm o mesmo valor significativo de ALGUMAS.

Está correto apenas o que se afirma em:

- A) I.
- B) II.
- C) I e III.
- D) I e II.
- E) II e III.

Questão 09

Sobre as formas verbais destacadas nas frases “Isso, talvez, (1) SEJA felicidade, vai saber.” e “– Se nos satisfizéssemos em ganhar apenas o necessário para viver bem, confortavelmente, sem sacrifícios, (2) SERIA ótimo.”, é correto afirmar que a(s):

- A) duas formas se referem a um fato que acontecerá num momento posterior ao discurso.
- B) forma (1) foi usada para indicar uma ação que ocorreu antes de outra ação passada.
- C) forma (1) se refere a um fato ocorrido no passado, mas que não foi completamente terminado.
- D) as duas formas indicam ações que ainda não aconteceram, mas que poderão acontecer, expressando eventualidade e possibilidade.
- E) a forma (2) se refere a um fato que poderia ter acontecido posteriormente a uma situação passada.

Questão 10

No contexto, o sentido das palavras destacadas em “– Eu não conheço nenhuma – SENTENCIEI, quase AMARGO.” equivale, correta e respectivamente, ao de:

- A) condenei, meigo.
- B) analisei, austero.
- C) comprovei, ressentido.
- D) assegurei, rude.
- E) registrei, mordaz.

Questão 11

A oração destacada em “Mas vi QUE ERAA SÉRIO.”, em relação à principal, exerce a função sintática de:

- A) complemento nominal.
- B) predicativo.
- C) objeto direto.
- D) aposto.
- E) sujeito.

Questão 12

“Para arrematar nossa conversa, disse-lhe” o trecho “Para arrematar nossa conversa” pode ser adequadamente substituída, sem mudança de seu sentido original, pela seguinte oração:

- A) Embora arrematasse nossa conversa.
- B) A fim de que arrematasse nossa conversa.
- C) Quando eu arrematar nossa conversa.
- D) À medida que arrematasse nossa conversa.
- E) Se nossa conversa fosse arrematada.

Questão 13

Sintaxe corresponde a um dos níveis de análise de uma língua, que tem como objetivo principal descrever as regras responsáveis pela formação de uma sentença, ou seja, estuda a disposição das palavras na frase e a das frases no discurso, bem como a relação lógica das frases entre si. Sintaticamente, o segmento destacado está corretamente analisado em:

- A) “Ela balançou a cabeça, RESIGNADA.” /predicativo do sujeito.
- B) “Mas vi que era a SÉRIO quando ela tascou.” /objeto direto.
- C) “se você não vive desesperadamente pelo dinheiro, não tem SONHOS IMPOSSÍVEIS” / complemento nominal.
- D) “E isso torna as pessoas bastante INFELIZES.” / adjunto adnominal.
- E) “O outro fica SEM PALAVRAS.” / objeto indireto.

Questão 14

Considere as seguintes afirmações sobre aspectos da construção do texto:

- I. Na frase “se você não vive desesperadamente pelo dinheiro, não tem sonhos impossíveis, fica mais fácil viver, mais fluente, mais tranquilo...”, FLUENTE E TRANQUILO concordam com a palavra SONHOS.
- II. A preposição destacada em “Ser feliz” hoje em dia tem mais a ver COM poder financeiro” estabelece, no contexto, uma relação de consequência.
- III. Na frase “Pedi breve licença ÀS PESSOAS na fila.”, o elemento destacado pode ser substituído por -LHES.

Está correto apenas o que se afirma em:

- A) I e II.
- B) II e III.
- C) I.
- D) II.
- E) III.

Questão 15

A frase, a seguir, que exemplifica o emprego da vírgula por inserção de um segmento entre sujeito e verbo é:

- A) “Só que às avessas, ensinando não como ser feliz, mas como não ser.”
- B) “A fila já chiava, por conta da espera interrompida por esse debate misterioso,”
- C) “Na Idade Média, você acha que alguém dormia oito horas por dia?”
- D) “Isso, talvez, seja felicidade, vai saber.”
- E) “Em dado momento, um fala ao outro:”

LEGISLAÇÃO E ÉTICA NA ADMINISTRAÇÃO PÚBLICA

Questão 16

No que tange aos remédios constitucionais, assinale a assertiva correta.

- A) Qualquer cidadão é parte legítima para propor mandado de segurança que vise a anular ato lesivo ao patrimônio público, à moralidade administrativa, ao meio ambiente e ao patrimônio histórico e cultural.
- B) Conceder-se-á mandado de injunção sempre que a falta de norma regulamentadora torne inviável o exercício dos direitos e liberdades constitucionais e das prerrogativas inerentes à nacionalidade, à soberania e à cidadania.
- C) Conceder-se-á *habeas corpus* para proteger direito líquido e certo, quando o responsável pela ilegalidade ou abuso de poder for autoridade pública.
- D) Conceder-se-á mandado de segurança para a retificação de dados, quando não se prefira fazê-lo por processo sigiloso, judicial ou administrativo.
- E) Conceder-se-á *habeas data* sempre que alguém sofrer ou se achar ameaçado de sofrer violência ou coação em sua liberdade de locomoção, por ilegalidade ou abuso de poder.

Questão 17

A Administração Pública direta e indireta de qualquer dos Poderes da União, dos Estados, do Distrito Federal e dos Municípios obedecerá ao seguinte:

- A) o prazo de validade do concurso público será de até dois anos, prorrogável uma vez, por mais um ano.
- B) é vedado ao servidor público civil o direito à associação sindical.
- C) é vedada a vinculação ou equiparação de quaisquer espécies remuneratórias para o efeito de remuneração de pessoal do serviço público.
- D) somente lei específica poderá ser criada autarquia e autorizada a instituição de empresa pública, de sociedade de economia mista e de fundação, cabendo à lei ordinária, neste último caso, definir as áreas de sua atuação.
- E) as pessoas jurídicas de direito público e as de direito privado prestadoras de serviços públicos responderão pelos danos que seus agentes, nessa qualidade, causarem a terceiros, sendo vedado o direito de regresso.

Questão 18

Pode-se afirmar, corretamente, que Pregão é a modalidade de licitação:

- A) entre interessados devidamente cadastrados ou que atenderem a todas as condições exigidas para cadastramento até o terceiro dia anterior à data do recebimento das propostas.
- B) entre quaisquer interessados para escolha de trabalho científico ou artístico, mediante a instituição de prêmios conforme critérios constantes de edital publicado na imprensa oficial com antecedência mínima de 45 (quarenta e cinco) dias.
- C) entre quaisquer interessados para a venda de bens móveis inservíveis para a administração ou de produtos legalmente apreendidos ou penhorados.
- D) entre quaisquer interessados que, na fase inicial de habilitação preliminar, comprovem possuir os requisitos mínimos de qualificação exigidos no edital para execução de seu objeto.
- E) para aquisição de bens e serviços comuns.

Questão 19

Deixar o funcionário, por indulgência, de responsabilizar subordinado que cometeu infração no exercício do cargo ou, quando lhe falte competência, não levar o fato ao conhecimento da autoridade competente, incorrerá na prática do crime de:

- A) advocacia administrativa.
- B) prevaricação.
- C) corrupção passiva privilegiada.
- D) condescendência criminosa.
- E) concussão.

Questão 20

São deveres fundamentais do servidor público, de acordo com Código de Ética Profissional do Servidor Público Civil do Poder Executivo Federal:

- A) Jamais retardar qualquer prestação de contas, condição essencial da gestão dos bens, direitos e serviços da coletividade a seu cargo, excetos nos casos previstos em lei.
- B) Resistir a todas as pressões de superiores hierárquicos, de contratantes, interessados e outros que visem obter quaisquer favores, benesses ou vantagens indevidas em decorrência de ações imorais, ilegais ou aéticas e denunciá-las.
- C) Comunicar, em até 24 (vinte e quatro) horas, a seus superiores todo e qualquer ato ou fato contrário ao interesse público, exigindo as providências cabíveis.
- D) Ter respeito à hierarquia, com temor de representar contra qualquer comprometimento indevido da estrutura em que se funda o Poder Estatal.
- E) Embaraçar a fiscalização de todos os atos ou serviços por quem de direito.

GEOGRAFIA E HISTÓRIA DE RONDÔNIA

Questão 21

Ji-Paraná é um município que possui divisas com o estado do Mato Grosso. Entre os municípios a seguir, assinale a alternativa que indica um município de Rondônia que também possui divisas com o estado do Mato Grosso.

- A) Jamari
- B) Vilhena
- C) Porto Velho
- D) Campo Novo
- E) São Francisco

Questão 22

A construção da ferrovia Madeira-Mamoré foi uma das ousadas obras da engenharia em território brasileiro. Realizada nas primeiras décadas do século XX, a construção passou por uma série de dificuldades. Entre as alternativas a seguir, assinale a que apresenta uma das maiores dificuldades na realização das obras.

- A) Disputa entre Brasil e Peru para a construção e o controle da ferrovia.
- B) Fortes abalos sísmicos que atingiam a região no período da construção.
- C) Proibição pelo governo federal devido à falência do Estado de Rondônia.
- D) Dificuldades para não atingir as principais unidades de conservação ambiental.
- E) Incidência das chamadas doenças tropicais que atingiram significativa parte dos trabalhadores.

Questão 23

A Lei Complementar, assinada pelo então presidente do Brasil, João Figueiredo, elevando Rondônia à condição de estado e, por conseguinte, deixando de ser território federal, foi assinada em:

- A) 1957.
- B) 1961.
- C) 1977.
- D) 1981.
- E) 1995.

Questão 24

Uma parte do cotidiano da cidade de Ji-Paraná foi retratada no livro de crônicas “Lá do outro lado”, lançado em 2017. O autor da referida publicação é:

- A) Mariana Ribeiro.
- B) Julian Cuadal.
- C) Rodrigo Motta.
- D) Renata Silas Paiva.
- E) Gilvânio Pinto Rodrigues.

Questão 25

Segundo o último grande Censo do Instituto Brasileiro de Geografia e Estatística, a maioria da população residente de Ji-Paraná tem como lugar de nascimento a seguinte região brasileira:

- A) Norte
- B) Nordeste
- C) Centro-oeste
- D) Sudeste
- E) Sul

INFORMÁTICA BÁSICA

Questão 26

Um usuário do MS Windows 8.1, em português, clicou no ícone  da barra de tarefas, isso significa que ele acessou a função de:

- A) compartilhar.
- B) configurações.
- C) dispositivos.
- D) iniciar.
- E) pesquisar.

Questão 27

Considere a seguinte planilha, construída no MS Excel 2013, em português, (no qual I é linha e c coluna):

I/c	B	C
2	4	ZZ
3	5	XX
4	1	YY
5	7	TT
6	0	VV

A execução da fórmula

“=PROCV((MÁXIMO(B2:B6)-MÍNIMO(B2:B6)); B2:C6;2;FALSO)”

produz como resultado:

- A) ZZ
- B) YY
- C) XX
- D) VV
- E) TT

Questão 28

No editor de textos MS Word 2013, em português, quando se deseja escolher um idioma para o texto, acessa-se a guia:

- A) EXIBIÇÃO
- B) DESIGN
- C) INSERIR
- D) REVISÃO
- E) TRADUZIR

Questão 29

O principal protocolo utilizado na Internet para transferência de arquivos na rede é o:

- A) FTP
- B) DNS
- C) HTTP
- D) NNTP
- E) DHCP

Questão 30

Um usuário da versão mais atual do navegador Google Chrome deseja abrir uma janela no modo anônimo através do uso de teclas de atalho. As teclas de atalho para esse caso são:

- A) CTRL+N
- B) SHIFT+N
- C) SHIFT+J
- D) CTRL+SHIFT+J
- E) CTRL+SHIFT+N

Questão 31

Um usuário do software de correio eletrônico MS Outlook 2013 precisa acessar, estando na navegação básica, o item Contatos através de teclas de atalho. Nesse caso, ele deve digitar as teclas de atalho CTRL+

- A) 1
- B) 2
- C) 3
- D) 4
- E) 5

Questão 32

Em um ambiente de rede, deseja-se instalar um equipamento para montar uma rede na topologia estrela. O equipamento adequado para esse tipo de situação é o:

- A) BNC.
- B) P2P.
- C) RJ45.
- D) Switch.
- E) Token Ring.

Questão 33

Em uma empresa, pretende-se utilizar um espaço de colaboração criativa, ou cloud computing, para compartilhamento de arquivos entre os funcionários. Um ambiente que atende a esse requisito se encontra no serviço denominado:

- A) Adobe Reader.
- B) BOffice.
- C) DropBox.
- D) Kaspersky.
- E) Solaris.

Questão 34

Um computador foi atacado por um vírus que engana o usuário, fazendo-o ser encaminhado a um website falso, quando se acessa a internet, com intenção de capturar seus dados nesse website falso. Esse tipo de vírus ou ataque é identificado como:

- A) Phising.
- B) FastTrack.
- C) Keylogger.
- D) Denial of Service.
- E) AirCrack New.

Questão 35

Um administrador de um computador precisa comprar uma única mídia específica para realizar o backup completo do conteúdo da sua máquina (que é aproximadamente 700 GB). A mídia adequada para essa situação é:

- A) Blu Ray Disc.
- B) CD-R.
- C) DVD-RW.
- D) Fita DAT.
- E) HD Externo.

## CONHECIMENTOS ESPECÍFICOS

### Questão 36

Considerando o que dispõe a Lei nº 8.080/1990 acerca do Sistema Único de Saúde (SUS), analise as afirmativas a seguir.

- I. Compete à direção estadual do SUS promover a descentralização para os Municípios dos serviços e das ações de saúde.
- II. Entre os princípios do SUS está a preservação da autonomia das pessoas na defesa de sua integridade física e moral.
- III. O perfil demográfico de um ente federativo não pode ser utilizado como critério para transferências de recursos para o SUS.

Está correto apenas o que se afirma somente em:

- A) I.
- B) II.
- C) III.
- D) I e II.
- E) II e III.

### Questão 37

A relação entre o número de óbitos por determinada causa e o número de pessoas acometidas por tal doença, refere-se ao conceito de:

- A) incidência.
- B) mortalidade.
- C) prevalência.
- D) morbidade.
- E) letalidade.

### Questão 38

O estado de Rondônia é considerado endêmico para hanseníase, sendo importante uma vigilância adequada da doença. A notificação faz parte dessa vigilância e, no caso da hanseníase, deve ser feita no prazo máximo (a partir do conhecimento da doença) de:

- A) 24 horas.
- B) 48 horas.
- C) 7 dias.
- D) 10 dias.
- E) 15 dias.

### Questão 39

O índice de envelhecimento da população é um indicador que considera em seu cálculo duas faixas etárias diferentes, são elas:

- A) < 15 anos e  $\geq$  60 anos.
- B) > 40 anos e < 70 anos.
- C) < 20 anos e  $\geq$  50 anos.
- D) > 25 anos e  $\leq$  80 anos.
- E) < 10 anos e > 30 anos.

### Questão 40

Com base nas diretrizes para o processo de planejamento no âmbito do Sistema Único de Saúde, analise as afirmativas a seguir.

- I. O Relatório de Gestão é o instrumento que operacionaliza as intenções expressas no Plano de Saúde;
- II. Um dos objetivos da Programação Anual de Saúde é prever a alocação dos recursos orçamentários a serem executados;
- III. A estrutura do sistema de saúde e as condições socio sanitárias são os principais elementos norteadores na elaboração dos Planos de Saúde.

Está correto apenas o que se afirma em:

- A) I.
- B) II.
- C) III.
- D) I e II.
- E) II e III.

### Questão 41

Você é o médico que assiste a um paciente em seu consultório e, ao receber quesitos elaborados pelo médico perito do INSS, opta por fornecer o CID X da moléstia do paciente de acordo com o que foi solicitado. Ao fornecer essa informação sigilosa de seu paciente ao médico perito, a sua conduta foi:

- A) correta.
- B) errada.
- C) passível de condenação por via judicial motivada por quebra do sigilo médico.
- D) imprópria segundo o código de ética médica.
- E) lesiva ao paciente.

Questão 42

À luz da medicina baseada em evidências, um exame de rastreamento de uma determinada doença deverá, necessariamente, apresentar elevado grau de:

- A) acurácia.
- B) especificidade.
- C) reprodutibilidade em modelos animais.
- D) sensibilidade.
- E) valor preditivo positivo.

Questão 43

Um ecocardiograma, realizado em um paciente de 26 anos, assintomático e sem morbidades prévias, demonstrou importante disfunção sistólica ventricular esquerda e insuficiência mitral grave com efeito coanda pelo refluxo sanguíneo em átrio esquerdo. O exame físico é normal, com ausculta cardíaca em ritmo regular em 2 tempos e sem sopros. Qual é a conduta mais adequada nesse momento?

- A) indicar cirurgia cardíaca, pois a regurgitação mitral é grave.
- B) desconsiderar o resultado do exame complementar.
- C) solicitar ressonância nuclear magnética do coração.
- D) iniciar furosemina por via oral.
- E) internar o paciente em unidade coronariana.

Questão 44

Antes de indicar uma cirurgia, o médico se colocou no lugar do paciente e considerou o quanto invasivo e desconfortável seria o procedimento. O conceito que melhor descreve a postura adotada pelo médico é:

- A) compaixão.
- B) equidade.
- C) integralidade.
- D) cordialidade.
- E) empatia.

Questão 45

Você é o médico socorrista de um serviço de atendimento de urgência realizado por ambulância. Na madrugada, ao receber uma ligação com demanda relativa a um homem de 50 anos, com relato de alteração do nível de consciência, mas que foi visto ingerindo cerveja durante todo o dia, opta por esperar novos chamados e vai descansar, pois, o plantão foi “pesado” durante o dia. Pela manhã, recebe a notícia de que o paciente foi a óbito sem socorro. A sua conduta, nesse caso, foi compatível com:

- A) imperícia.
- B) negligência.
- C) imprudência.
- D) acerto.
- E) preconceito em relação aos etilistas.

Questão 46

Paciente de 32 anos é encaminhada à cirurgia geral para operar um divertículo de Meckel. Ela foi orientada por seu cirurgião, que essa anomalia se deve à persistência de qual anexo embrionário?

- A) Placenta
- B) Âmnio
- C) Cório.
- D) Vesícula vitelina
- E) Alantoide

Questão 47

Paciente de 25 anos, procura a Unidade Básica de Saúde queixando-se de “dor à relação sexual”. Em sua história patológica pregressa salienta-se tratamento incompleto para linfogranuloma venéreo. Ao exame pélvico, o ginecologista encontrou a seguinte alteração:



Considerando a história clínica atual e pregressa, assim como o exame pélvico, pode-se afirmar que a paciente encontra-se com que alteração?

- A) Cancro mole
- B) Estiomene
- C) Donovanose
- D) Lesão actínica
- E) Infecção bacteriana secundária

Questão 48

Paciente de 39 anos, teve seu 3º filho há 6 meses. Como retornou ao trabalho no 6º mês após o parto, procurou a clínica da família para saber como poderia evitar nova gravidez. Ela é tabagista (fuma 10 cigarros/dia) e deseja tomar pílula anticoncepcional combinada, pois já usou pílula apenas de progesterona e tinha muito “escape”. Com relação ao seu desejo contraceptivo, qual deve ser a orientação de seu médico?

- A) Não há nenhuma contraindicação para o uso desse método, uma vez que a paciente tem menos de 40 anos.
- B) De modo geral, a paciente pode usar esse método sem maiores preocupações pois ela fuma menos de 15 cigarros por dia.
- C) Em geral, não se deve recomendar o uso desse método, exceto se outros métodos não estiverem disponíveis ou sejam aceitáveis.
- D) A paciente pode usar apenas pílulas de progesterona.
- E) O método não deverá ser usado.

Questão 49

Paciente de 58 anos procura o ginecologista com queixa de “perda de xixi involuntária”. Após realizar o exame de urodinâmica a seguir, qual tratamento deverá ser instituído para essa paciente?

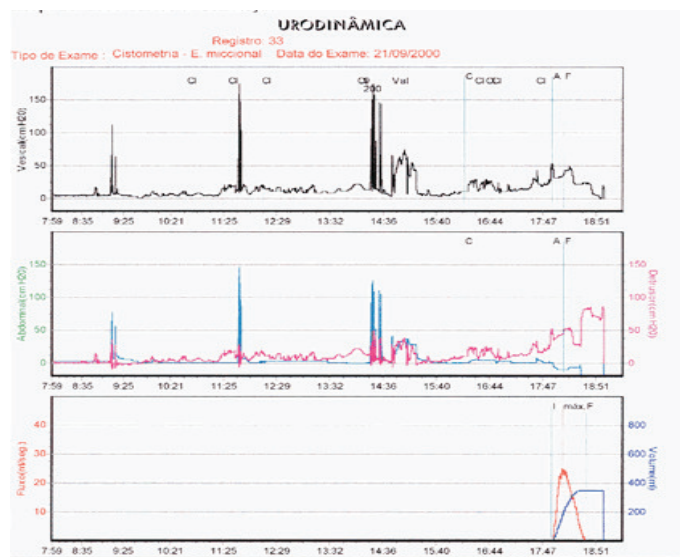

- A) Cloridrato de Oxibutinina
- B) Cirurgia de Kelly-Kennedy
- C) Cirurgia de Burch
- D) Sling transobitratório
- E) Sling retropúbico

Questão 50

Mãe leva sua filha de 18 anos ao médico da clínica da família, pois sua filha “nunca menstruou”. O médico observa que a paciente tem fenótipo feminino, pescoço alado, tórax em barril, baixa estatura, cúbito valgo e nevos cutâneos. A mãe trouxe um exame de hCG com resultado de 3 UI/L e uma ultrassonografia pélvica mostrando útero, tuba uterina e vagina infantilizados, com ovários em fita. O médico deverá suspeitar corretamente de:

- A) gravidez.
- B) disgenesia gonadossomática.
- C) síndrome de Savage.
- D) síndrome de Kallmann.
- E) hipogonadismo hipogonadotrófico.

Questão 51

Paciente de 51 anos procurou o ginecologista para mostrar os resultados de seus exames de rotina. Ao avaliar a mamografia, a orientação correta dada por seu médico foi:

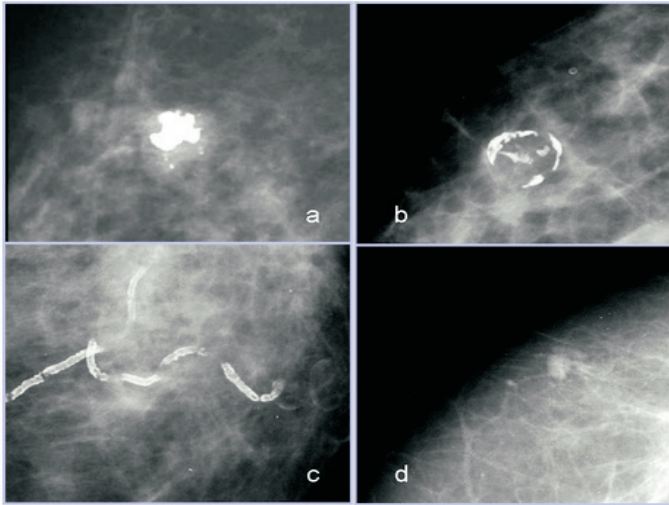

- A) solicitar ultrassonografia das mamas.
- B) informar que o exame aponta tudo normal.
- C) informar que há achados mamográficos benignos.
- D) repetir a mamografia em 6 meses.
- E) indicar biopsia das calcificações.

Questão 52

Paciente procurou a clínica da família com queixa de corrimento com odor muito desagradável. O médico que a atendeu fez uma lâmina a fresco compatível com a imagem a seguir:

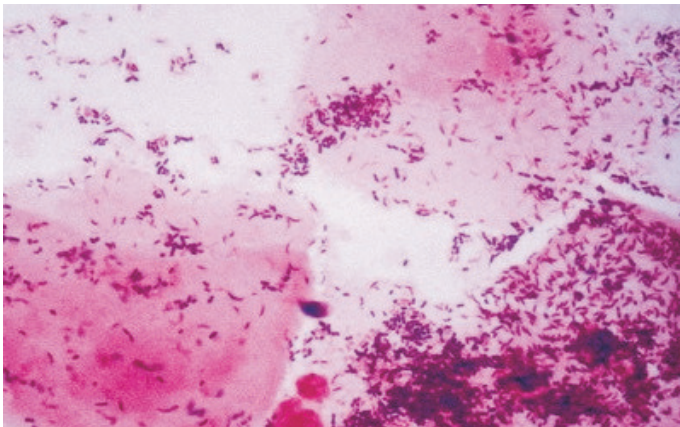

Sobre esse caso, é correto afirmar que:

- A) o pH é menor que 4,5.
- B) há cultura em meio de Saboraud positiva.
- C) o tratamento deve ser feito com ácido bórico.
- D) há presença de mais de 20% de clue cells.
- E) o escore de Nugent deve ficar entre 0 e 3.

Questão 53

Paciente recebeu o diagnóstico de gravidez molar. Após o esvaziamento uterino, essa foi a macroscopia do material molar:



Sobre o caso dessa paciente, marque a alternativa correta.

- A) Trata-se de uma triploidia diândrica.
- B) Ocorreu um fenômeno de partenogênese.
- C) Não necessita de vigilância hormonal após o esvaziamento uterino.
- D) O esvaziamento uterino deve ser complementado com quimioterapia profilática.
- E) A anomalia advém de trissomia digênica.

Questão 54

Aponte a conduta terapêutica a ser adotada para gestante com 34 semanas evoluindo com pré-eclâmpsia leve assintomática (níveis tensionais de 140x90mmHg e proteinúria de 750mg/24h).

- A) Repouso no leito
- B) Dieta hipossódica + diuréticos
- C) Prescrição de hipotensor oral
- D) Repetição periódica de propedêutica laboratorial materna e biofísica fetal
- E) Internação para indução eletiva do trabalho de parto

Questão 55

Além do tratamento clínico de suporte, marque a alternativa mais indicada na abordagem obstétrica imediata de gestante de 22 semanas com descolamento prematuro de placenta agudo (com sangramento vaginal + hipertonia uterina).

- A) Cesariana de emergência
- B) Amniotomia + parto vaginal
- C) Tocólise + interrupção da gestação com mais de 24 semanas
- D) Monitoramento materno e fetal
- E) Corticoide e interrupção da gestação em 48 horas

Questão 56

Assinale o imunossupressor de escolha em caso de gestante com lúpus eritematoso sistêmico refratário ao tratamento isolado com corticoide.

- A) Methotrexate
- B) Ciclofosfamida
- C) Leflunomida
- D) Micofenolato de morfetila
- E) Azatioprina

Questão 57

Gestante com gravidez gemelar monocoriônica / diamniótica, com 27 semanas, em consulta ambulatorial de rotina, apresenta-se com exame clínico / obstétrico dentro da normalidade e laudo ultrassonográfico mostrando os fetos com pesos em percentis 20 (feto 1) e 30 (feto 2), volume de LA normal em ambas as bolsas amnióticas e Doppler de artéria cerebral média com velocidade sistólica máxima no feto 1 maior que 1,5 MoM e no feto 2 menor que 1,0 MoM. A mesma paciente foi submetida a fetoscopia a laser na vigência da 22ª semana por síndrome de transfusão feto-fetal. Para essa paciente, assinale a melhor conduta a ser realizada.

- A) Transfusão intravascular no feto 1
- B) Transfusão intravascular no feto 2
- C) Laserterapia placentária por fetoscopia
- D) Amniodrenagem no feto 2
- E) Interrupção da gestação

Questão 58

Gestante de 34 semanas em tratamento de sífilis com penicilina benzatina comparece à emergência 48 horas após aplicação de 2.400.000UI desse medicamento. Queixa-se de cefaleia e mialgia de início agudo. Ao exame constata-se exacerbação de lesões cutâneas pré-existentes e temperatura axilar de 38,5°. Marque a melhor conduta a ser adotada.

- A) Dessensibilização à penicilina
- B) Programação de início de estearato de eritromicina
- C) Prescrição de analgésico
- D) Avaliação fetal de emergência
- E) Interrupção da gestação por corioamnionite sífilítica

Questão 59

O emprego do sulfato de magnésio passou a ser considerado como abordagem terapêutica de primeira linha tanto como tratamento como na profilaxia das convulsões decorrentes de complicações da pré-eclampsia. Assinale a alternativa correta relacionada ao medicamento em questão.

- A) Recomenda-se monitoramento universal dos níveis séricos de magnésio.
- B) Alteração da frequência respiratória representa o 1º parâmetro clínico deletério do magnésio.
- C) A ação do sulfato de magnésio é tão eficaz quanto a do benzodiazepínico na prevenção das convulsões eclâmpticas.
- D) Suspensão do sulfato de magnésio imediatamente após o parto é conduta recomendada mediante níveis tensionais materno normais.
- E) Diurese de 50mL/hora não implica na necessidade de ajuste de dosagem desse medicamento.

Questão 60

Gestante portadora de diabetes melito gestacional, em tratamento com dieta, apresenta-se em consulta pré-natal na vigência da 36<sup>a</sup> semana com dados propedêuticos que mostram: ultrassonografia obstétrica compatível com polidramnia + peso fetal no percentil 96 para a idade gestacional e glicemia pré-alimentar de 97mg/dL e 2h pós-alimentar de 128mg/dL. Assinale a conduta correta.

- A) Realizar cesariana pelo risco de distocia de ombros.
- B) Indicar a indução eletiva do trabalho de parto.
- C) Manter dietoterapia.
- D) Iniciar metformina.
- E) Iniciar insulina.