



## Técnico em Suporte e Manutenção em Informática

CÓDIGO DA PROVA

**T02 V**  
**TARDE**

Verifique se o código da Prova é o mesmo do seu cartão de respostas. De acordo com o edital, o candidato que fizer prova com código diferente será eliminado.

TRANSCREVA, EM ESPAÇO DETERMINADO NO SEU CARTÃO DE RESPOSTAS, A FRASE DE PLATÃO PARA EXAME GRAFOTÉCNICO

“A primeira e melhor vitória é conquistar a si mesmo.”

### ATENÇÃO:

Duração da prova: 4 horas.

Este caderno contém 60 questões de múltipla escolha, cada uma com 5 alternativas de resposta – A, B, C, D e E – conforme disposição abaixo e Redação.

Disciplinas	Quantidade de questões	Valor de cada questão
Conhecimentos Gerais		
Língua Portuguesa	10	1,5
Raciocínio Lógico e Matemático	5	1
Conhecimentos Específicos		
História e Geografia de Rondônia	10	1
Legislação Previdenciária	10	2
Noções de Direito Administrativo	5	2
Noções de Direito Constitucional	5	2
Conhecimentos na Área de Formação	15	2

Verifique se este material está em ordem, caso contrário, notifique imediatamente o fiscal.  
Reserve os 30 minutos finais para marcar seu cartão de respostas.

### LEIA AS INSTRUÇÕES ABAIXO:

Siga, atentamente, a forma correta de preenchimento do Cartão de Respostas, conforme estabelecido no próprio. Não haverá substituição do Cartão de Respostas e/ou da Folha da Redação por erro do candidato.

Por motivo de segurança:

O candidato só poderá retirar-se definitivamente da sala após 1 (uma) hora do início efetivo da prova;  
Somente faltando 1 (uma) hora para o término da prova, o candidato poderá retirar-se levando o seu Caderno de Questões;  
O candidato que optar por se retirar sem levar o seu Caderno de Questões não poderá copiar suas respostas por qualquer meio.  
O descumprimento dessa determinação será registrado em ata e acarretará a eliminação do candidato; e  
Ao terminar a prova, o candidato deverá se retirar imediatamente do local, não sendo possível nem mesmo a utilização dos banheiros e/ou bebedouros.

Ao terminar a prova, é de sua responsabilidade entregar ao fiscal o Cartão de Respostas assinado e a Folha da Prova de Redação. Não se esqueça dos seus pertences.

A Redação deverá ser desenvolvida na Folha de Resposta, personalizada e desidentificada pelo candidato, que deverá destacar o canhoto que contém seus dados cadastrais. A Folha da Prova de Redação é o único documento válido para a correção.

O preenchimento da Folha da Prova de Redação será de sua inteira responsabilidade.

Os três últimos candidatos deverão permanecer na sala até que o último candidato entregue o Cartão de Respostas e a Folha da Prova de Redação.

O fiscal de sala não está autorizado a alterar quaisquer dessas instruções. Em caso de dúvida, solicite a presença do coordenador local.

BOA PROVA!

Língua Portuguesa

Texto para responder às questões de 01 a 10.

Facebook está construindo sua própria cidade na Califórnia

O Facebook está construindo uma espécie de minicidade para seus funcionários. A ampliação do seu campus em Menlo Park, Califórnia, será repleta de regalias para os moradores – já que os funcionários vão morar praticamente dentro do trabalho.

O *Wall Street Journal* relatou que a rede social de Mark Zuckerberg está trabalhando para construir uma comunidade de US\$ 120 milhões, com 394 unidades habitacionais a uma curta distância de seus escritórios. Com 192 mil metros quadrados, o chamado Anton Menlo vai incluir tudo, desde um bar de esportes até uma creche para cachorros.

O projeto do Facebook ultrapassa todas as novidades que as empresas do Vale do Silício já inventaram para tornar seus escritórios mais divertidos e descolados. Porém, uma porta-voz da empresa disse que a ideia de criar a propriedade não é para reter os funcionários – que estão cada dia mais disputados entre as empresas de tecnologia.

“Certamente estamos animados para ter opções de moradia mais perto do campus, mas acreditamos que as pessoas trabalham no Facebook porque o que elas fazem é gratificante, e elas acreditam em nossa missão”, disse a porta-voz. Em outras palavras, eles dizem que não querem apenas bajular os funcionários com todas as regalias possíveis para que eles não saltem para a concorrência.

Apesar de soar como inovadora, a ideia evoca memórias das “cidades empresas”, que eram comuns na virada do século 20, onde os operários norte-americanos viviam em comunidades pertencentes ao seu empregador e recebiam moradia, cuidados de saúde, polícia, igreja e praticamente todos os serviços oferecidos em uma cidade. Porém, elas acabaram extintas por colocar os trabalhadores completamente nas mãos dos empregadores, que muitas vezes se aproveitavam para explorá-los.

É claro que ninguém espera que o Facebook faça isso. O que acontece é que os preços dos imóveis estão subindo rapidamente no Vale do Silício – calcula-se um aumento de 24% desde o quarto trimestre de 2012, e alguns funcionários da empresa acabam enfrentando problemas com isso. Além disso, a cidade do Facebook terá capacidade para abrigar apenas 10% dos funcionários da companhia.

(Disponível em: <http://www.canaltech.com.br> – por Redação - 03/10/2013. Acesso em 22/08/2017)

Questão 01

Apenas uma das afirmações a seguir está de acordo com as ideias veiculadas no texto. Aponte-a.

- A) Os funcionários do Facebook estão sendo coagidos a se mudarem para a nova cidade construída no Vale do Silício.
- B) O objetivo do Facebook sempre foi interferir no mercado imobiliário do Vale do Silício e fazer com que os altos preços dos imóveis da região caiam.
- C) O facebook é empresa pioneira em construir uma cidade repleta de regalias para abrigar seus funcionários.
- D) A última frase do texto se apresenta como argumento contra a ideia de que o Facebook está construindo a minicidade para reter seus funcionários.
- E) A instabilidade do mercado imobiliário americano acabou por obrigar todas as empresas de alta tecnologia a se refugiarem no Vale do Silício.

Questão 02

Assinale a opção em que a nova redação dada ao trecho: “A ampliação do seu campus em Menlo Park, Califórnia, será repleta de regalias para os moradores – já que os funcionários vão morar praticamente dentro do trabalho.” continua estabelecendo as mesmas relações semânticas que o trecho original.

- A) Caso os funcionários venham morar praticamente dentro do trabalho, a ampliação do seu campus em Menlo Park, Califórnia, será repleta de regalias para os moradores.
- B) A ampliação do seu campus em Menlo Park, Califórnia, será repleta de regalias para os moradores – ainda que os funcionários vão morar praticamente dentro do trabalho.
- C) A ampliação do seu campus em Menlo Park, Califórnia, será repleta de regalias para os moradores – embora os funcionários vão morar praticamente dentro do trabalho.
- D) A ampliação do seu campus em Menlo Park, Califórnia, será repleta de regalias para os moradores – enquanto os funcionários vão morar praticamente dentro do trabalho.
- E) Como os funcionários vão morar praticamente dentro do trabalho, a ampliação do campus do Facebook, em Menlo Park, Califórnia, será repleta de regalias para os moradores.

**Questão 03**

Apenas uma das opções a seguir foi corretamente redigida, empregando apenas a preposição "A", como em: "com 394 unidades habitacionais A uma curta distância de seus escritórios."

- A) A pouco tempo nem se pensava nisso.
- B) Refiro-me A secretária do diretor.
- C) Dirijam-se A esta secretária.
- D) Foram todos A festa da empresa.
- E) Quero assistir A palestra do diretor.

**Questão 04**

O termo destacado em: "elas acreditam EM NOSSA MISSÃO." exerce função sintática de:

- A) adjunto adnominal.
- B) objeto direto.
- C) objeto indireto.
- D) complemento nominal.
- E) predicativo do sujeito.

**Questão 05**

Assinale a opção em que a oração reduzida destacada a seguir foi corretamente desenvolvida: "O projeto do Facebook ultrapassa todas as novidades que as empresas do Vale do Silício já inventaram PARA TORNAR SEUS ESCRITÓRIOS MAIS DIVERTIDOS E DESCOLADOS."

- A) logo que seus escritórios se tornassem mais divertidos e descolados.
- B) embora tornassem seus escritórios mais divertidos e descolados.
- C) para que seus escritórios se tornaram mais divertidos e descolados.
- D) assim que seus escritórios se tornem mais divertidos e descolados.
- E) para que seus escritórios se tornassem mais divertidos e descolados.

**Questão 06**

Uma das opções a seguir está correta quanto à concordância verbal, assim como o binômio: "calcula-se um aumento" / calculam-se aumentos.

- A) Necessita-se de funcionário. / Necessitam-se de funcionários.
- B) Conserta-se computador. / Consertam-se computadores.
- C) Obedece-se à lei trabalhista. / Obedecem-se às leis trabalhistas.
- D) Precisa-se de funcionário. / Precisam-se de funcionários.
- E) Vive-se bem nesta cidade. / Vivem-se bem nestas cidades.

**Questão 07**

No contexto, o pronome relativo destacado em: "a ideia evoca memórias das 'cidades empresas', que eram comuns na virada do século 20, ONDE os operários norte-americanos viviam em comunidades pertencentes ao seu empregador" pode ser substituído, sem prejuízo de sentido, por:

- A) de que.
- B) para que.
- C) aos quais.
- D) pelos quais.
- E) em que.

**Questão 08**

A opção a seguir que pode substituir o elemento de coesão destacado em "PORÉM, uma porta-voz da empresa disse que a ideia de criar a propriedade não é para reter os funcionários" é:

- A) entretanto.
- B) porque.
- C) portanto.
- D) por conseguinte.
- E) logo.

**Questão 09**

A oração destacada em "É claro QUE NINGUÉM ESPERA que o Facebook faça isso." classifica-se como subordinada:

- A) substantiva predicativa.
- B) substantiva objetiva direta.
- C) adjetiva explicativa.
- D) substantiva subjetiva.
- E) adjetiva restritiva.

**Questão 10**

No trecho: "O WALL STREET JOURNAL RELATOU que a rede social de Mark Zuckerberg está trabalhando...", identifica-se uma figura de linguagem conhecida como:

- A) metonímia.
- B) pleonasma.
- C) hipérbole.
- D) catacrese.
- E) anáfora.

**Raciocínio Lógico e Matemático****Questão 11**

A negação de: "Juliana comprou um celular e foi ao shopping com Rodrigo" é:

- A) Juliana comprou um celular, mas não foi ao shopping com Rodrigo.
- B) Juliana não comprou um celular e não foi ao shopping com Rodrigo.
- C) Juliana não comprou um celular e foi ao shopping sozinha.
- D) Juliana não comprou um celular ou não foi ao shopping com Rodrigo.
- E) Juliana não comprou um celular e não foi ao shopping.

**Questão 12**

Em um departamento, trabalham seis técnicos em tecnologia da informação e quatro técnicos em suporte e manutenção em informática, o número de equipes distintas com três técnicos, sendo pelo menos um técnico em tecnologia da informação, que se pode formar é:

- A) 36.
- B) 96.
- C) 80.
- D) 116.
- E) 20.

**Questão 13**

Sabendo que cada anagrama da palavra IPERON é uma ordenação das letras I, P, E, R, O, N. A probabilidade de ser sorteado um anagrama da palavra IPERON e se obter as três vogais separadas será:

- A) 1,25%.
- B) 12,5%.
- C) 25%.
- D) 0,25%.
- E) 10%.

**Questão 14**

Em um grupo de técnicos em TI, todos optaram por pelo menos um dos três programas analisados e os dados foram registrados na tabela a seguir:

Programa	Porcentagem dos Técnicos TI
A	53%
B	48%
C	45%
A e B	24%
A e C	16%
B e C	17%
A, B e C	X %

De acordo com os dados da tabela anterior, e sabendo que 33 técnicos em TI optaram exatamente pelos três programas, pode-se afirmar que o número de técnicos em TI que optaram por exatamente dois desses três programas foi:

- A) 44.
- B) 24.
- C) 36.
- D) 11.
- E) 72.

**Questão 15**

Considere a afirmação Q:

Q: p ou q.

Sendo as afirmações p e q:

p: "Anderson é funcionário do IPERON".

q: "Se Osvaldo é técnico, então Andrea é supervisora".

Sabendo que a afirmação Q é falsa, tem-se que:

- A) Anderson é funcionário do IPERON, Osvaldo não é técnico, Andréa não é supervisora.
- B) Anderson é funcionário do IPERON, Osvaldo é técnico, Andréa não é supervisora.
- C) Anderson não é funcionário do IPERON, Osvaldo não é técnico, Andréa não é supervisora.
- D) Anderson não é funcionário do IPERON, Osvaldo é técnico, Andréa é supervisora.
- E) Anderson não é funcionário do IPERON, Osvaldo é técnico, Andréa não é supervisora.

**CONHECIMENTOS ESPECÍFICOS****História e Geografia de Rondônia****Questão 16**

Porto Velho, como capital do estado, é considerado um município com grande importância econômica. Dessa maneira, em princípio, os municípios localizados próximos à capital possuem algumas facilidades. Assinale a alternativa que apresenta o município que possui limites territoriais com a capital, Porto Velho.

- A) Cacoal
- B) Candeias do Jamari
- C) Alto Alegre dos Parecis
- D) Urupá
- E) Vale do Paraíso

**Questão 17**

A região norte do Brasil possui inúmeras Reservas Indígenas de diferentes povos. Assinale a alternativa que apresenta a reserva localizada no estado de Rondônia e que engloba parte dos municípios de Nova Mamoré e Porto Velho.

- A) Terra Indígena Karipuna
- B) Reserva Tradicional Awá
- C) Estação Ecológica Iquê
- D) Parque Nacional Ubajara
- E) Aldeia Indígena Aparai

**Questão 18**

A construção da ferrovia Madeira-Mamoré é um importante capítulo da história brasileira e, principalmente, da região amazônica. Assinale a alternativa que melhor caracteriza o período da construção/inauguração.

- A) Importante no escoamento da borracha.
- B) Inaugurada na última década do período colonial.
- C) Possibilitou a conexão da região com a capital federal.
- D) Fundamental na expansão da soja no século XIX.
- E) Utilizou estritamente mão de obra indígena.

**Questão 19**

Segundo o IBGE, com os últimos dados divulgados – 2015 – a lavoura permanente que teve a maior área colhida foi do seguinte produto:

- A) goiaba.
- B) cacau.
- C) laranja.
- D) guaraná.
- E) maracujá.

**Questão 20**

A Represa de Samuel, localizada no norte de Rondônia, possui cerca de 500 quilômetros quadrados de área alagada. São inúmeros os rios que desaguam na represa, mas alguns possuem destaque pelo tamanho. Entre os rios a seguir, o mais relevante, pela quantidade de água que alimenta a Represa de Samuel, é o rio:

- A) Jamari.
- B) Branco.
- C) São Miguel.
- D) Urupá.
- E) Corumbiara.

**Questão 21**

Segundo o Instituto Brasileiro de Geografia e Estatística (IBGE), o clima predominante no estado de Rondônia, entre os listados a seguir, é:

- A) semiárido.
- B) temperado com pouca umidade.
- C) tropical com pouca umidade.
- D) equatorial úmido.
- E) subtropical.

**Questão 22**

A elevação do Território Federal de Rondônia, para a condição de Estado de Rondônia foi assinada na seguinte década do século XX.

- A) 80.
- B) 40.
- C) 50.
- D) 60.
- E) 70.

**Questão 23**

O processo denominado de expansão da fronteira agrícola possui diferentes fases históricas de ocorrência. Atualmente, a expansão da fronteira agrícola promove diversas consequências, com maior ou menor impacto. Entre as alternativas a seguir, a que melhor apresenta a principal consequência da expansão da fronteira agrícola é:

- A) ampliação das unidades de conservação ambiental para mais de 70% do território.
- B) manutenção permanente das paisagens naturais da floresta amazônica.
- C) diminuição das áreas agrícolas e aumento das áreas urbano-industriais.
- D) substituição da floresta amazônica pelas espécies típicas do cerrado.
- E) degradação ambiental com desmatamento das vegetações naturais.

**Questão 24**

Entre as alternativas a seguir, assinale a que apresenta o governador que foi nomeado pelo presidente da república como governador do, então denominado, Território Federal de Rondônia.

- A) Osvaldo Piana
- B) Valdir Raupp
- C) Ivo Cassol
- D) José Bianco
- E) Teodorico Gaíva

**Questão 25**

O nome do estado de Rondônia é uma homenagem a um dos principais desbravadores do interior brasileiro: Cândido Rondon. Entre as alternativas a seguir, assinale a que mais caracteriza esse desbravador.

- A) Proibiu a instalação de rede de telégrafos na região, bem como a produção da borracha.
- B) Concorreu ao governo do estado e depois ao posto de presidente da república.
- C) Possuiu relações cordiais com a maioria dos grupos indígenas.
- D) Estabeleceu que o Brasil deveria expandir o território invadindo o Paraguai.
- E) Articulou a assinatura do Tratado de Madrid em 1750.

Questão 26

Encontram-se entre os princípios e diretrizes da Seguridade Social:

- A) seletividade e distributividade na prestação dos benefícios e serviços; duplo grau de jurisdição e diversidade da base de financiamento.
- B) uniformidade e equivalência dos benefícios e serviços às populações urbanas e rurais; celeridade processual e equidade na forma de participação no custeio.
- C) publicidade; diversidade da base de financiamento; equidade na forma de participação no custeio e caráter democrático e descentralizado da gestão administrativa.
- D) equidade na forma de participação no custeio; universalidade da cobertura e do atendimento e irredutibilidade do valor dos benefícios.
- E) universalidade da cobertura e do atendimento; irredutibilidade do valor dos benefícios e primazia da realidade.

Questão 27

São segurados obrigatórios da Previdência Social as seguintes pessoas físicas:

- A) brasileiro civil que trabalha para a União, no exterior, em organismos oficiais brasileiros ou internacionais dos quais o Brasil seja membro efetivo, ainda que lá domiciliado e contratado, salvo se segurado na forma da legislação vigente do país do domicílio; empregado de organismo oficial internacional ou estrangeiro em funcionamento no Brasil, salvo quando coberto por regime próprio de previdência social e brasileiro ou estrangeiro domiciliado e contratado no Brasil para trabalhar como empregado em empresa domiciliada no exterior, cuja maioria do capital votante pertença à empresa brasileira de capital nacional.
- B) estudante de pós-graduação que recebe bolsa de estudos; servidor público ocupante de cargo em comissão, sem vínculo efetivo com a União, Autarquias, inclusive em regime especial, e Fundações Públicas Federais; exercente de mandato eletivo federal, estadual ou municipal, desde que não vinculado a regime próprio de previdência social.
- C) brasileiro ou estrangeiro domiciliado e contratado no Brasil para trabalhar como empregado em sucursal ou agência de empresa nacional no exterior; exercente de mandato eletivo federal, estadual ou municipal, desde que não vinculado a regime próprio de previdência social, e a dona de casa.
- D) exercente de mandato eletivo federal, estadual ou municipal, desde que não vinculado a regime próprio de previdência social; empregado doméstico e o contratado por empresa de trabalho temporário para atender à necessidade transitória de substituição de pessoal regular e permanente.
- E) diretor empregado; síndico, mesmo sem remuneração e o contratado por empresa de trabalho temporário para atender à necessidade transitória de substituição de pessoal regular e permanente.

**Questão 28**

De acordo com o art. 25 da Lei nº 8.213/1991, qual o período de carência para obtenção dos benefícios de auxílio-doença e aposentadoria por idade, respectivamente:

- A) 12 contribuições mensais e 24 contribuições mensais.
- B) 12 contribuições mensais e 180 contribuições mensais.
- C) 24 contribuições mensais e 150 contribuições mensais.
- D) não há carência e 24 contribuições mensais.
- E) 2 contribuições mensais e 12 contribuições mensais.

**Questão 29**

Período de carência é o número mínimo de contribuições mensais indispensáveis para que o beneficiário faça jus a um determinado benefício previdenciário. De acordo com a lei, o benefício que independe de carência é:

- A) salário maternidade.
- B) aposentadoria por tempo de serviço.
- C) auxílio-reclusão.
- D) aposentadoria especial.
- E) aposentadoria por idade.

**Questão 30**

São seguradas obrigatórias da Previdência Social as seguintes pessoas físicas:

- A) donas-de-casa.
- B) empregados domésticos.
- C) estudantes.
- D) presidiários que não exercem atividade remunerada nem estejam vinculados a qualquer regime de previdência social.
- E) síndicos de condomínio, quando não remunerados.

**Questão 31**

O segurado do RGPS, Rui Barbosa, sofreu acidente de trabalho e pretende ingressar com ação referente à prestação por acidente de trabalho. O prazo prescricional previsto em lei para tal hipótese é de:

- A) dois anos contados da data de encerramento do contrato de trabalho, exceto se este estiver suspenso.
- B) cinco anos contados da data do acidente, quando dele resultar a morte ou a incapacidade temporária, verificada esta em perícia médica a cargo da Previdência Social; ou da data em que for reconhecida pela Previdência Social, a incapacidade permanente ou o agravamento das sequelas do acidente.
- C) cinco anos contados da data de indeferimento do pedido de concessão do benefício previdenciário pelo INSS.
- D) dez anos, contados da data do acidente em caso de incapacidade permanente.
- E) dois anos contados da data do acidente em caso de incapacidade permanente e cinco anos em caso de incapacidade temporária.

**Questão 32**

O Regime Geral de Previdência Social possibilita aos seus segurados o acesso aos seguintes benefícios:

- A) aposentadoria por idade; auxílio-acidente; e aposentadoria por tempo de serviço.
- B) pecúlio, salário-família; e salário-maternidade.
- C) abono de permanência, aposentadoria especial; e auxílio-doença.
- D) pensão por morte; aposentadoria por invalidez e licença não remunerada.
- E) aposentadoria por invalidez; aposentadoria por tempo de contribuição e auxílio-reclusão.

**Questão 33**

De acordo com a Lei nº 8.213/1991, quais pessoas NÃO necessitam comprovar a dependência econômica para com o segurado para efeito de obtenção de benefícios?

- A) Todos os requerentes devem comprovar a dependência econômica.
- B) Os parentes colaterais.
- C) O irmão menor de 21 anos ou inválido.
- D) Os filhos até completarem 24 anos de idade quando universitários.
- E) O cônjuge, a companheira ou o companheiro.

**Questão 34**

Segundo o princípio constitucional da contrapartida, nenhum benefício ou serviço da seguridade social pode ser:

- A) criado, majorado ou estendido sem a correspondente fonte de custeio total.
- B) criado sem aprovação dos organismos internacionais.
- C) instituído dentro do mesmo ano-calendário em que for criado.
- D) reduzido de seu valor nominal.
- E) estendido aos imigrantes sem aprovação de lei idêntica no país de origem.

**Questão 35**

Jéssica, de 24 anos de idade, viveu em união estável com André, por 3 anos, até o falecimento deste em julho de 2017. Por qual período Jéssica terá direito à percepção da pensão pela morte de André?

- A) Por 3 anos (tempo de convivência)
- B) Por 15 anos
- C) Até Jéssica completar 40 anos de idade
- D) Por 6 anos
- E) Pensão Vitalícia

**Noções de Direito Administrativo****Questão 36**

Aponte a assertiva que caracteriza o regime jurídico-administrativo.

- A) Conjunto de regras e princípios que estabelecem o relacionamento jurídico horizontal entre a Administração Pública e os administrados.
- B) Ordenamento ao qual se sujeita a Administração Pública, tal qual se observa nas relações entre particulares, como manifestação de equidade e justiça entre as partes.
- C) Baseia-se em dois princípios fundamentais: o da supremacia do interesse público sobre o interesse privado e o da indisponibilidade do interesse público pela Administração.
- D) Sistema de regras e condutas tão somente vinculadas que o agente público tem em suas mãos no trato jurídico com os administrados.
- E) Conjunto de privilégios que colocam a Administração Pública em uma situação de absoluta e inquestionável superioridade jurídica sobre os particulares.

**Questão 37**

O ato administrativo tem como um de seus requisitos a Finalidade, que, em sentido amplo, será sempre atender ao interesse público, da coletividade. Esse aspecto abordado se relaciona mais especificamente com qual dos princípios expressos que regem a Administração Pública no Brasil, dentre aqueles expressos no texto constitucional?

- A) Impessoalidade
- B) Moralidade
- C) Legalidade
- D) Eficiência
- E) Publicidade

**Questão 38**

A responsabilidade civil estatal tem, hoje, importante sede constitucional no art 37, § 6º, da Constituição da República Federativa do Brasil, que menciona, por exemplo, a questão da responsabilidade civil objetiva do Estado.

Acerca do tema responsabilidade civil do Estado, em linhas gerais, pode-se afirmar com exatidão que:

- A) nos termos do art 37, § 6º, de nossa Constituição Federal, tanto o dever de o Estado indenizar o particular pelo dano causado a este pelo seu agente público, como o dever que esse agente público tem de ressarcir ao Estado regressivamente, são pautados na responsabilidade civil objetiva.
- B) pela teoria do risco integral, cuja aplicação no Brasil é bastante controversa, o Estado pode responder civilmente independentemente de dolo ou culpa, mas podem ser invocadas excludentes dessa responsabilidade em proveito do Poder Público.
- C) o delegatário do poder público que presta serviço público mediante regime de concessão e, por ocasião da prestação desse serviço público concedido, vier a causar dano a terceiro que não seja o usuário desse serviço público, terá responsabilidade civil perante esse terceiro, apesar de com este não ter contratado tal serviço.
- D) na evolução histórica do instituto da responsabilidade civil estatal, vive-se hoje a fase civilista que estabelece que o Estado é responsável desde que se identifique o agente causador do dano e desde que seja provado o dolo ou a culpa deste.
- E) o particular que sofrer dano por conduta estatal praticada por um determinado agente público pode ingressar diretamente com ação indenizatória em face desse agente público, pois isso geraria economia processual, celeridade, além do que ninguém pode ser inibido de acesso ao Judiciário por lesão ou ameaça a direito, nos termos do Princípio da Inafastabilidade da Tutela Jurisdicional.

**Questão 39**

Sobre poder vinculado e poder discricionário, pode-se afirmar corretamente:

- A) O ato administrativo, apesar de discricionário, pode ser submetido à apreciação judicial, nos casos em que o agente público desrespeitar os limites legais dessa discricionariedade.
- B) Poder vinculado é a faculdade conferida à autoridade administrativa de escolher, ante determinada circunstância, uma entre várias soluções possíveis, tal como escolher a forma como exercerá o poder de polícia administrativa.
- C) Os estatutos funcionais de servidores, na parte que tratam de regime disciplinar, ao estipularem que deve ser aplicada determinada punição para determinada infração administrativa, trazem exemplo de atos discricionários.
- D) Discricionariedade, tecnicamente, é o mesmo que arbitrariedade, ou seja, é o poder que o agente público tem para escolher a conduta que melhor reputar, dentro dos limites legais.
- E) A discricionariedade sempre deverá ter expressa previsão legal que confira liberdade de escolha ao agente público para decidir qual conduta vai escolher, e nunca haverá discricionariedade tácita, isto é, pelo simples silêncio da lei.

**Questão 40**

Sobre a Administração Pública indireta e suas entidades, afirma-se corretamente que:

- A) o patrimônio de todas as entidades da Administração Pública indireta é considerado formado de bens públicos, uma vez que são estruturas estatais voltadas para atender ao interesse público.
- B) todas as autarquias e fundações públicas possuem personalidade jurídica de direito público, enquanto as empresas públicas e sociedades de economia mista possuem personalidade jurídica de direito privado.
- C) pode ocorrer que várias entidades da Administração Pública indireta sejam vinculadas a um único órgão da Administração Pública direta, mas nunca poderá ocorrer que uma mesma entidade esteja vinculada a mais de um órgão da Administração Pública centralizada, em razão do princípio da Tutela ou Controle.
- D) a criação das entidades da Administração Pública indireta é fruto da chamada desconcentração administrativa, promovida pela lei.
- E) as entidades da Administração Pública indireta com personalidade jurídica de direito público têm o seu capital formador totalmente público, enquanto as entidades com personalidade jurídica de direito privado reclamam a existência apenas de um capital formador majoritariamente público.

**Noções de Direito Constitucional****Questão 41**

O direito à paz é um direito fundamental de:

- A) quarta geração.
- B) terceira geração.
- C) primeira geração.
- D) segunda geração.
- E) quinta geração.

**Questão 42**

A União detém competência comum para:

- A) estabelecer o ordenamento da Polícia Civil do Distrito Federal.
- B) legislar sobre direito penal.
- C) decretar estado de defesa.
- D) preservar as florestas, a fauna e a flora.
- E) emitir moeda.

**Questão 43**

O direito ao nome:

- A) embora explícito na Constituição da República Federativa do Brasil, não é um direito fundamental.
- B) não é um direito fundamental e tampouco se encontra explícito na Constituição da República Federativa do Brasil.
- C) é um direito fundamental implícito na Constituição da República Federativa do Brasil.
- D) não tem índole constitucional, circunscrevendo-se à esfera do direito civil.
- E) é um direito fundamental explícito na Constituição da República Federativa do Brasil.

**Questão 44**

Compete privativamente à União legislar sobre:

- A) emissão da moeda.
- B) a navegação aérea, aeroespacial e a infraestrutura aeroportuária.
- C) desapropriação.
- D) os serviços de transporte rodoviário interestadual e internacional de passageiros.
- E) exploração de serviços e instalações de energia elétrica e o aproveitamento energético dos cursos de água.

**Questão 45**

No que concerne à Administração Pública, assinale a alternativa correta.

- A) O prazo de validade do concurso público será de até 1 (um) ano, prorrogável uma vez, por igual período.
- B) O princípio da eficiência é um princípio implícito decorrente das normas constitucionais.
- C) É garantido ao servidor público civil o direito à livre associação sindical.
- D) Lei específica estabelecerá os casos de contratação por tempo indeterminado para atender a necessidade de órgão público.
- E) O direito de greve será exercido nos termos e nos limites definidos em lei complementar.

**Conhecimentos na Área de Formação****Questão 46**

HD constitui uma sigla para o principal meio de armazenamento de dados utilizado nas configurações de microcomputadores versão desktop e notebooks. Neste contexto, um valor bastante comum para a capacidade de armazenamento dos HDs comercializados atualmente é:

- A) 16 MBytes
- B) 500 MBytes
- C) 1 TBytes
- D) 4 KBytes
- E) 8 GBytes

**Questão 47**

Na configuração dos microcomputadores e notebooks são utilizados dispositivos que operam na entrada ou na saída de dados, classificados em três grupos, conforme apresentado na coluna I. Estabeleça a correta correspondência com os dispositivos da coluna II.

Coluna I

1. operam exclusivamente na entrada de dados
2. podem operar tanto na entrada como na saída, dependendo do momento em que são empregados
3. operam exclusivamente na saída de dados

Coluna II

- plotter
- scanner
- pendrive
- teclado
- mouse

A sequência correta é:

- A) 3, 2, 1, 2 e 1.
- B) 1, 3, 1, 2 e 3.
- C) 1, 2, 3, 2 e 1.
- D) 2, 1, 1, 3 e 2.
- E) 3, 1, 2, 1 e 1.

**Questão 48**

Um componente dos sistemas operacionais é formado por um conjunto de rotinas que oferecem serviços aos usuários, às aplicações e ao próprio sistema. Esse componente representa o núcleo dos S.O., sendo responsável por fazer a comunicação diretamente com o hardware e executar diversas funções, com destaque para o escalonamento e controle de processos, gerenciamento de memória e do sistema de arquivos. Esse componente é denominado:

- A) kernel.
- B) proxy.
- C) swap.
- D) setup.
- E) driver.

### Questão 49

Um técnico de suporte e manutenção em informática está trabalhando em um microcomputador com sistema operacional Windows 10 BR e está elaborando uma apresentação de slides no software powerpoint. Em dado momento, ele executou o atalho de teclado , que possui a seguinte finalidade:

- A) alternar o acesso a aplicativos em execução.
- B) exibir e ocultar o gerenciador de arquivos.
- C) exibir e ocultar a área de trabalho.
- D) acessar o browser Edge.
- E) acessar o menu Iniciar.

### Questão 50

Um texto foi digitado no editor Word 2013 BR com alinhamento à esquerda. Para finalizar, foram realizados três procedimentos em sequência, listados a seguir.

- I. Executado um atalho de teclado que selecionou todo o texto.
- II. Executado o atalho de teclado Ctrl + E que resultou na aplicação a todo o texto de um determinado tipo de alinhamento.
- III. Executado um atalho de teclado que corresponde ao acionamento de uma tecla de função, com a finalidade de verificar a ortografia e gramática.

O atalho de teclado, o alinhamento e a tecla de função, foram respectivamente:

- A) Ctrl + A, justificado e F8
- B) Ctrl + A, centralizado e F7
- C) Ctrl + T, centralizado e F7
- D) Ctrl + A, justificado e F7
- E) Ctrl + T, centralizado e F8

### Questão 51

A planilha a seguir foi criada no Excel 2010 BR.

	A	B	C	D	E	F
1						
2		Instituto de Previdência dos			<b>RONDÔNIA</b>	
3		Servidores Públicos			Governo do Estado	
4			Valor de		Valor	
5	#	Produto	Referência	Código	real	Soma
6	1	Micro i7	R\$ 231,00	14	R\$ 3.234,00	R\$ 4.331,25
7	2	HD SATA		1,3	R\$ 300,30	
8	3	Pendrive 32GB		0,25	R\$ 57,75	
9	4	Multifuncional EPSON		3,2	R\$ 739,20	

Na planilha foram realizados os procedimentos descritos a seguir.

- Na célula E6, foi inserida uma expressão que multiplica o valor de referência em C6, usando o conceito de referência absoluta, pelo código em D6, usando o conceito de referência relativa. Essa expressão foi copiada para as células E7, E8 e E9.
- Em F6, foi inserida uma expressão que representa a soma das células E6, E7, E8 e E9.

Nessas condições, as expressões inseridas em E6 e em F6 foram, respectivamente:

- A) =\$C\$6\*D6 e =SOMA(E6:E9)
- B) =&C&6\*D6 e =SOMA(E6;E9)
- C) =&C&6\*D6 e =SOMA(E6:E9)
- D) =#C#6\*D6 e =SOMA(E6:E9)
- E) =\$C\$6\*D6 e =SOMA(E6;E9)

**Questão 52**

Uma empresa implementou uma rede de computadores por meio do cabo UTP categoria 5 e conectores RJ-45, usando a topologia indicada na figura a seguir.

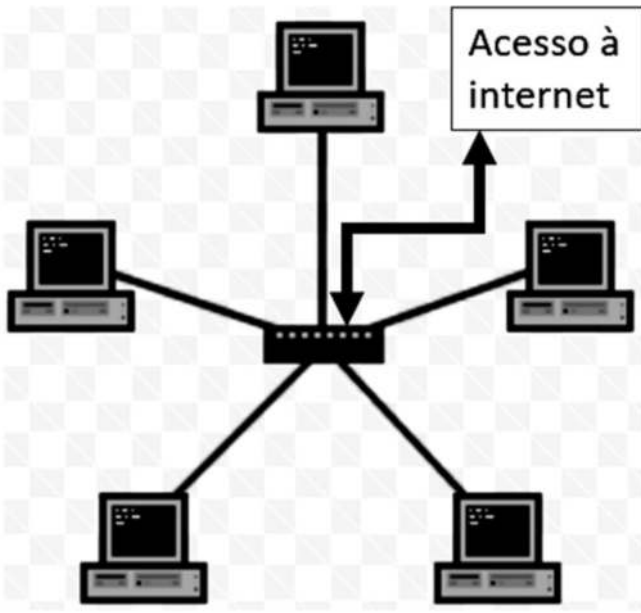

Do ponto de vista físico, a denominação pela qual é conhecida essa topologia e as guias do conector utilizadas para transmissão e recepção são, respectivamente:

- A) barramento, 3-6 e 1-2
- B) barramento, 1-2 e 3-4
- C) estrela, 3-6 e 1-2
- D) estrela, 1-2 e 3-6
- E) estrela, 1-2 e 3-4

**Questão 53**

Se uma rede de computadores com acesso à internet opera com o IP 192.168.5.64/26, de acordo com a notação CIDR, pode-se concluir que a máscara de sub-rede é:

- A) 255.255.255.224
- B) 255.255.224.0
- C) 255.255.192.0
- D) 255.255.255.192
- E) 255.255.255.240

**Questão 54**

Analise o algoritmo a seguir.

```

algoritmo "IPERON"
var
    X, Y , K : inteiro
inicio
    X <- 13
    Y <- 17
    para K de 1 ate 3 faca
        X <- X + 1
        Y <- Y - 1
        escreva (X:3,Y:3)
    fimpara
fimalgoritmo
  
```

Após a execução, a saída gerada pelo algoritmo está indicada na seguinte opção de resposta:

- A) 13 17 14 16 15 15
- B) 14 16 15 15 16 14
- C) 17 14 16 15 15 14
- D) 17 13 16 14 15 15
- E) 13 14 15 16 17 18

### Questão 55

Na construção de um site em HTML5, foi usada uma sintaxe que mostrou a logomarca do IPERON em uma homepage, conforme indicado a seguir.



## IPERON

No código HTML, foi inserida a logomarca e inserido um hiperlink para a URL do IPERON, de modo que clicando sobre a imagem ou sobre a palavra IPERON, é exibida a homepage do site da instituição. Nessas condições, a sintaxe utilizada foi:

- A) 

```
<a link="http://www.rondonia.ro.gov.br/iperon/">
</a>
<br><h1>IPERON</h1>
```
- B) 

```
<a href="http://www.rondonia.ro.gov.br/iperon/">

<br><h1>IPERON</h1></a>
```
- C) 

```
<a link="http://www.rondonia.ro.gov.br/iperon/">
</a>
<br><h1>IPERON</h1>
```
- D) 

```
<a href="http://www.rondonia.ro.gov.br/iperon/">
</a>
<br><h1>IPERON</h1>
```
- E) 

```
<a href="http://www.rondonia.ro.gov.br/iperon/">
</a>
<br><h1>IPERON</h1>
```

### Questão 56

PHP, como uma linguagem de script open source de uso geral e muito utilizada no desenvolvimento web, oferece diversos operadores, dos quais dois são caracterizados a seguir.

- (I) A expressão  $\$x$  op1  $\$y$  resulta no resto da divisão de  $\$x$  por  $\$y$ , onde op1 é denominado operador modulus.
- (II) A expressão  $\$x$  op2  $\$y$  retorna "true" se  $\$x$  é "not equal" a  $\$y$  e "false" caso contrário. Cabe ressaltar que neste caso, a PHP oferece duas possibilidades de uso para esse operador, sendo uma delas o símbolo  $\langle \rangle$ .

Nessas condições, os símbolos empregados para os operadores op1 em (I) e op2 em (II) são respectivamente:

- A) % e @=  
B) & e @=  
C) & e !=  
D) % e #=  
E) % e !=

**Questão 57**

Observe a figura a seguir, que ilustra o ciclo de vida clássico para desenvolvimento de sistemas.



Essa figura também é conhecida como modelo:

- A) de prototipagem.
- B) incremental.
- C) em espiral.
- D) em cascata.
- E) de desenvolvimento ágil.

**Questão 58**

Em um banco de dados relacional, um Técnico de Suporte e Manutenção em Informática, a partir da tabela FUNC, que armazena as informações dos funcionários do IPERON, precisa gerar uma tabela ordenada em ordem crescente por código por meio do atributo matrícula, referenciado como MTRC. Nessas condições, o comando SQL a ser utilizado é:

- A) `SELECT * FROM FUNC SORT BY MTRC;`
- B) `SELECT * FROM FUNC ORDER BY MTRC;`
- C) `SELECT * ON FUNC ORDER BY MTRC;`
- D) `SELECT * OVER FUNC SORT BY MTRC;`
- E) `SELECT * ON FUNC SORT BY MTRC;`

**Questão 59**

No uso dos recursos do browser Google Chrome, existem dois atalhos de teclado importantes para um técnico de suporte e manutenção em informática. O primeiro, tem por objetivo permitir a busca de uma palavra em uma página exibida na tela, enquanto que o segundo exibe o histórico de downloads.

Esses atalhos de teclado são, respectivamente:

- A) Ctrl + F e Ctrl + J
- B) Ctrl + L e Ctrl + D
- C) Ctrl + D e Ctrl + F
- D) Ctrl + J e Ctrl + H
- E) Ctrl + H e Ctrl + L

**Questão 60**

Como medida de segurança, é comum o emprego de diversos dispositivos de proteção, visando salvaguardar equipamentos e dados no caso de pane. Um desses dispositivos atua por meio de um fusível que abre o circuito no caso da corrente atingir um valor em Ampère, acima do especificado. Esse dispositivo é denominado:

- A) oscilador colpitts.
- B) estabilizador de tensão.
- C) retificador de corrente.
- D) filtro de linha.
- E) nobreak bivolt.

Motivado pela leitura do texto seguinte, sem, contudo, copiá-lo ou parafraseá-lo, redija um TEXTO DISSERTATIVO-ARGUMENTATIVO com, no mínimo, 20 e, no máximo, 25 linhas, em modalidade e limites solicitados, em norma padrão da língua portuguesa, atribuindo-lhe um título, sobre o tema: SOCIEDADE E INFORMAÇÃO: UM NOVO PADRÃO DE VIDA.

#### SOCIEDADE DA INFORMAÇÃO X SOCIEDADE DO CONHECIMENTO

SOCIEDADE DA INFORMAÇÃO – Acesso democratizado, universal, global e total à informação e ao conhecimento, através dos meios de comunicação e equipamentos eletrônicos. A Internet inaugura uma nova sociedade chamada de Sociedade da Informação. SOCIEDADE DO CONHECIMENTO – Produziu-se a partir das redes sociais, das interações e colaborações, entre os indivíduos membros. São pessoas discutindo questões, refletindo sobre elas, ensinando e aprendendo, umas com as outras, em todas as áreas de conhecimento. Mas para dizer que um indivíduo pertence à sociedade da informação, basta que ele tenha acesso à Internet, às páginas de informação, aos bancos de dados de bibliotecas virtuais, aos artigos científicos, e toda à gama de informações advindas de jornais, revistas, clipping e feeds de notícias do mundo inteiro. E o que faz um indivíduo dizer que pertence à sociedade do conhecimento é ele mostrar que participa das redes sociais, interage com as pessoas, troca informações. Quando o indivíduo entra numa rede social e é aceito pela rede para se tornar um membro, passa a discutir, a contribuir, a refletir, a produzir informação e a colaborar com a construção do conhecimento da rede a que pertence. O grande desafio daqui pra frente não é mais saber conteúdos, posto que estão todos disponíveis na Internet mas quais informações são importantes e relevantes para o crescimento cognitivo, como essas informações vão mudar o modo de ver o mundo e de fazer as pessoas crescerem intelectualmente. Existem mais de um milhão de redes sociais só nos Estados Unidos. Já existem catálogos enormes de redes sociais. Redes sociais para tudo que é tipo de assunto, gosto, mania, relações sociais. Hoje a responsabilidade das pessoas é a participação na Educação, seja ela escolar ou universitária, ou até mesmo da pedagogia social, das ruas, é que os indivíduos acessem os dados, acessem a informação, e partilhem dessa informação, interpretando os dados e mostrando aos outros indivíduos a interpretação. Temos urgentemente que reinventar uma nova relação com o Saber. Sempre houve um autor para as coisas ditas e escritas, a produção dos livros e das informações.

Com a Internet, estamos experimentando pela primeira vez a democratização do PODER, posto que agora ela está disponível para quem quiser dela fazer uso. Somos todos autores compartilhando informações, produzindo conteúdos, construindo conhecimentos. Podemos segurar durante algum tempo a autoria, citar alguns nomes, principalmente das ideias que foram publicadas em livros. De resto, somos todos leitores protagonistas de nós mesmos. O mundo mudou a forma como produzir informação e construir conhecimento. Mudaram as velocidades, o acesso, a Internet permitiu as trocas, o intercâmbio, não existe mais o monopólio da informação, não precisamos mais guardar conteúdos, eles estão todos armazenados em banco de dados, nas nuvens. Precisamos sim, urgentemente ensinar pessoas a utilizarem essas informações em situações reais de problemas, a produzir informação confiável, crítica e que produza para as organizações mudanças significativas. O lucro não está mais só no produto ou bens de serviço de uma empresa, mas na soma das ideias e conhecimentos que essa organização é capaz de construir ao longo de sua história. O maior ativo hoje, o bem mais precioso das organizações, é o que as pessoas pensam, produzem intelectualmente. Capacitação não é mais necessidade de mercado, é estilo de vida.

Disponível em: <http://www.baguete.com.br/colunas/claudio-demusacchio/26/07/2014/sociedade-da-informacao-x-sociedade-do-conhecimento>

