

PREFEITURA MUNICIPAL DE ARACRUZ- ES

MÉDICO CARDIOLOGISTA

Código da Prova

S19 X
TARDE

 Verifique se o Código da Prova é o mesmo do seu cartão de respostas

 Duração da prova: 4 horas

**TRANSCREVA, EM ESPAÇO DETERMINADO NO SEU CARTÃO DE RESPOSTAS,
A FRASE DE CARLOS DRUMMOND DE ANDRADE PARA O EXAME GRAFOTÉCNICO
“Ser feliz sem motivo é a mais autêntica forma de felicidade.”**



ATENÇÃO

Este caderno contém sessenta questões de múltipla escolha, cada uma com cinco alternativas de resposta – A, B, C, D e E – conforme disposição abaixo e a proposta de Redação.

**Verifique se este material está em ordem, caso contrário, notifique imediatamente o fiscal.
O tempo de duração da prova inclui o preenchimento do cartão de respostas e folha de resposta.**

LEIA AS INSTRUÇÕES ABAIXO:

Siga, atentamente, a forma correta de preenchimento do cartão de respostas, conforme estabelecido no próprio. Não haverá substituição do cartão de respostas das questões objetivas e/ou da folha de resposta da Redação por erro do candidato.

Por motivo de segurança:

- O candidato só poderá retirar-se definitivamente da sala após 1 (uma) hora do início efetivo da prova
- Somente faltando 1 (uma) hora para o término da prova, o candidato poderá retirar-se levando o seu caderno de questões
- O candidato que optar por se retirar sem levar o seu caderno de questões não poderá copiar suas respostas por qualquer meio. O descumprimento dessa determinação será registrado em ata e acarretará a eliminação do candidato
- Ao terminar a prova, o candidato deverá se retirar imediatamente do local da prova, não sendo possível nem mesmo a utilização dos banheiros e/ou bebedouros.

Informações importantes:

Ao terminar a prova, é de sua responsabilidade entregar ao fiscal o cartão de respostas da Prova Objetiva assinado e a folha de resposta da Redação. Não se esqueça dos seus pertences.

A Redação deverá ser desenvolvida na folha de resposta destinada a essa finalidade, personalizada e desidentificada pelo candidato, que deverá destacar o canhoto que contém seus dados cadastrais. A folha de resposta da Redação é o único documento válido para a correção. O preenchimento da folha de resposta será de sua inteira responsabilidade.

Os três últimos candidatos deverão permanecer na sala até que o último candidato entregue o cartão de respostas e a folha de resposta. O fiscal de sala não está autorizado a alterar quaisquer dessas instruções. Em caso de dúvida, solicite a presença do coordenador local.

Língua Portuguesa

A MAGIA DAS CÉLULAS

Quando eu tinha sete anos de idade, subi em uma caixa na sala de aula para espiar pela lente de um microscópio.

Para minha decepção, a única imagem que vi foi a da luz refletida. Aos poucos consegui conter minha ansiedade e ouvir as explicações da senhora Novak sobre como regular o foco. Então, algo tão dramático aconteceu que modificou completamente minha vida: vi um protozoário. Fiquei hipnotizado. O barulho das outras crianças ficou distante e me senti sozinho na sala. Todo o meu ser pareceu mergulhar no mundo alienígena das células, algo que até hoje é mais interessante para mim do que qualquer filme feito por computador.

Na inocência de minha mente infantil, eu via aquele organismo não como uma célula, mas como uma pessoa em tamanho diminuto, um ser pensante e consciente. Para mim, ele não estava nadando a esmo, mas sim cumprindo uma missão, embora eu não soubesse como descrever isso tudo naquela época. Fiquei observando seus movimentos ao redor de um grupo de algas. Nesse instante, o grande pseudópodo de uma ameba desengonçada também começou a se mover. (...)

Naquela tarde corri para casa e contei, esbaforido, minha descoberta à minha mãe. Usando todos os poderes de persuasão que a idade me permitia, implorei e bajulei até conseguir que ela comprasse um microscópio para mim. Passava horas maravilhado com aquele mundo alienígena do outro lado da lente.

Mais tarde, na faculdade, passei a usar um microscópio eletrônico, mil vezes mais potente. A diferença é mais ou menos como a dos telescópios que os turistas usam para ver cenas da cidade do alto dos edifícios comerciais em relação aos do tipo Hubble, que transmitem imagens do espaço sideral.

Entrar na ala de microscópios de um laboratório é como uma cerimônia iniciática para estudantes que aspiram a se tornar biólogos. O portal desse mundo maravilhoso é uma porta giratória preta como aquelas que isolam as salas escuras de revelação de filmes fotográficos.

Até hoje me lembro da primeira vez que passei por ela. Era uma divisória entre dois mundos: minha vida de estudante e meu futuro como cientista pesquisador. Quando a porta terminou de girar, eu me vi em uma sala grande e escura, iluminada apenas por pequenas lâmpadas vermelhas de segurança. Enquanto meus olhos se adaptavam à escuridão, fiquei assombrado com o que vi. As luzes vermelhas refletiam a superfície espelhada de uma imensa coluna de aço inoxidável com lentes eletromagnéticas que subiam até o teto no centro da sala e na base da coluna havia um grande painel de controle que lembrava os de um Boeing 727, cheio de chaves, botões, medidores e luzes indicadoras.(...) Tive a nítida impressão de estar entrando na sala de comando da nave U.S.S. *Enterprise*. Mas aparentemente aquele era o dia de folga do capitão Kirk, pois quem estava à frente dos comandos era um dos meus professores, ocupado com o complexo processo de colocar uma amostra de tecido orgânico em uma câmara de vácuo no centro da coluna de metal.

Enquanto os minutos passavam, comecei a ter a mesma sensação que tive aos sete anos de idade, quando vi uma célula pela primeira vez. (...)

(LIPTON, Bruce H. A biologia da crença. Texto adaptado.)

Questão 1

O texto lido, “A magia das células”, segundo a tipologia textual, é caracterizado como um texto narrativo porque:

- (A) os parágrafos costumam ser caracterizados pelo predomínio dos verbos de ação, retratando o posicionamento dos personagens mediante o desenrolar do enredo, bem como pela indicação de elementos circunstanciais referentes à trama: quando, por que e como ocorreram os fatos.
- (B) a história é contada através de uma sequência de ações reais ou imaginárias. É construída em volta de elementos como o espaço, tempo, personagem, enredo e narrador. Sua principal finalidade é informar e esclarecer o leitor através da exposição rigorosa e clara de um determinado assunto ou tema.
- (C) os parágrafos normalmente costumam ser assim distribuídos: introdução, desenvolvimento e conclusão. Visa persuadir e convencer o leitor a concordar com o posicionamento do autor.
- (D) a história apresenta descrição pormenorizada de algo ou alguém, levando o leitor a criar uma imagem mental do objeto a ser descrito. Ora é objetiva ora mais subjetiva, focando apenas aspectos mais importantes.
- (E) instrui o leitor acerca de um procedimento, fornecendo-lhe várias informações que condicionam a sua conduta, incitando-o a agir. Utiliza predominantemente verbos no infinitivo, imperativo ou presente do indicativo com indeterminação do sujeito.

Questão 2

O texto retrata, predominantemente:

- (A) o crescente fascínio pelos microscópios, aos quais o personagem dedicou toda a sua vida acadêmica e profissional.
- (B) o incessante encantamento pelo admirável mundo microscópico que podia ser acessado através dos incríveis telescópios, desde criança até sua vida universitária.
- (C) a descrição de telescópios eletrônicos mais potentes, comparando-os aos do tipo Hubble, que transmitem imagens siderais.
- (D) o deslumbramento de uma criança diante da descoberta do que um telescópio pôde mostrar na sua infância: um protozoário.
- (E) o poder de persuasão de uma inocente criança para que a mãe intercedesse a seu favor na compra urgente de um telescópio.

Questão 3

No trecho “Um dia, como lhe dissessem que ia ganhar um telescópio caso continuasse com aquele intenso interesse, abriu um sorriso contagiante.”, as orações destacadas expressam, respectivamente, o valor semântico de:

- (A) comparação / condição.
- (B) proporção / concessão.
- (C) causa / tempo.
- (D) comparação / finalidade.
- (E) causa / condição.

Questão 4

Todas as alternativas abaixo estão corretas quanto à concordância nominal, EXCETO:

- (A) As fotografias devem seguir anexas ao relatório.
- (B) É necessário cautela com os pseudoliberais.
- (C) Duzentos gramas de queijo são suficientes para a pizza.
- (D) No desfile, moças as mais elegantes possível!
- (E) O político foi acusado de crime de lesa-patriotismo.

Questão 5

Assinale a alternativa que atende à norma culta da língua quanto à CORREÇÃO da frase.

- (A) Onde querem chegar com essas atitudes?
- (B) Mantenha-me ao par de todas as ocorrências.
- (C) É bom que chegue a tempo, senão perderemos o trem.
- (D) Fazem dez anos que aconteceu aquele desastre.
- (E) Sua opinião vai de encontro a minha. Unamo-nos, já!

Questão 6

A alternativa em que o sinal indicativo da crase foi empregado INCORRETAMENTE é:

- (A) Sentaram-se todos à mesa como há muito tempo atrás.
- (B) Estão à procura de melhores oportunidades de vida.
- (C) Irei à Fortaleza das lindas praias ainda este ano.
- (D) Referiu-se à moças abandonadas pela sorte.
- (E) Os pais ficaram à distância de cinco metros.

Questão 7

A alternativa em que o termo destacado está INCORRETO quanto à função sintática é:

- (A) O mundo das células é mais interessante que qualquer outro. / adjunto adnominal
- (B) O professor continuou calado diante do espanto do aluno. / predicado verbo-nominal
- (C) Meus pais, minha referência maior, sempre me apoiaram. / aposto
- (D) O menino se surpreendeu com o espetáculo do telescópio. / objeto indireto
- (E) Os homens caminhavam decididos na direção do laboratório. / predicativo do sujeito

Questão 8

A alternativa em que a regência verbal NÃO atende à norma culta da língua é:

- (A) Aquela foi uma das obras em cuja construção ele mais se empenhou.
- (B) A conclusão a que chegou não tem o menor valor.
- (C) Há certas histórias que nunca nos esquecemos.
- (D) Não foi essa a pessoa à qual aludi.
- (E) O palestrante, de cujos conhecimentos desconfiávamos, acabou saindo-se bem.

Questão 9

Assinale a alternativa em que todas as palavras obedecem à norma culta da língua quanto à acentuação gráfica:

- (A) Andróide – enjôo – vêem.
- (B) Troféu – feiúra – pôde – pôr.
- (C) Odisséia – pólo – têm – nível.
- (D) Paranóico – pêra – dêem – faísca.
- (E) Abençoô – crêem – Piauí – têxtil.

Questão 10

Em “O menino, aos sete anos, ficou extático diante da visão no telescópio.”, a palavra extático tem como seu parônimo a palavra estático. Todas as alternativas abaixo apresentam pares de parônimos, EXCETO:

- (A) incipiente – insipiente.
- (B) intemerato – intemorato.
- (C) mandado – mandato.
- (D) proeminente – preeminente.
- (E) previdência - providência

Questão 11

Considerando a necessidade de correlação entre tempos e modos verbais, a alternativa em que ela FOGE às normas da língua escrita padrão é:

- (A) O ensino de Biologia já soubera algumas modificações quando se organizou aquele seminário.
- (B) Não fora os castigos ministrados pelos responsáveis, todos teremos péssimos hábitos disciplinares.
- (C) Para alguns políticos, o engodo será sempre melhor, se houver envolvimento do eleitor.
- (D) A redação de um documento oficial exige que se conheçam as regras para esse fim.
- (E) O ensino de Filosofia tornou-se mais dinâmico depois que os autores modernos foram introduzidos na escola.

Questão 12

Dentre os provérbios apresentados abaixo, o que NÃO observa a concordância prescrita pela norma culta da língua é:

- (A) Quem ama o feio, bonito lhe parece.
- (B) Há males que vêm para o bem
- (C) Casamento e mortalha no céu se talha.
- (D) Águas passadas não movem moinho.
- (E) Cão que ladra não morde.

Questão 13

Em “Refiro-me a esta cena e não aquela que foi retirada do filme.”, a falta de um acento gráfico indica um ERRO de:

- (A) regência verbal.
- (B) regência nominal.
- (C) concordância nominal.
- (D) concordância verbal.
- (E) colocação pronominal

Questão 14

A alternativa em que houve ERRO na flexão da forma verbal destacada é:

- (A) Se a carga provier do interior, provocará um escândalo.
- (B) Se ela propuser um acordo, nós não aceitaremos.
- (C) Se ele previr a falência dos negócios, faremos o acordo.
- (D) Se o árbitro intervir na briga, evitará uma calamidade.
- (E) Se o juiz retiver as informações, prejudicará o réu.

Questão 15

Na frase “Ler Machado de Assis é penetrar num universo de mistérios.”, observa-se a seguinte figura de linguagem:

- (A) metáfora.
- (B) catacrese.
- (C) eufemismo.
- (D) prosopopeia.
- (E) metonímia.

Legislação e Ética na Administração Pública

Questão 16

Como se sabe, viola a ética e a moralidade administrativa o acúmulo ilícito de cargos públicos. Porém, na hipótese dos profissionais da saúde, a Constituição Federal autoriza, havendo compatibilidade de horários e respeito ao limite remuneratório, o acúmulo de:

- (A) três cargos de professor na área da saúde.
- (B) três cargos ou empregos privativos de profissionais de saúde, com profissões regulamentadas.
- (C) dois cargos ou empregos privativos de profissionais de saúde, com profissões regulamentadas.
- (D) dois cargos de professor, desde que um lecionando dentro da área da saúde e outro obrigatoriamente lecionando dentro da área de exatas.
- (E) um cargo efetivo com um cargo “pessoa jurídica”.

Questão 17

Ao dispor sobre direitos e deveres individuais e coletivos, a Constituição Federal prevê que:

- (A) a tortura e o tratamento desumano ou degradante são admitidos na hipótese de produção de prova em ação penal contra organizações criminosas.
- (B) ninguém poderá ser compelido a associar-se ou a permanecer associado.
- (C) é livre a manifestação do pensamento, sendo permitido, em regra, o anonimato, como forma de proteção à pessoa humana.
- (D) não tem direito a indenização quem teve violada sua intimidade, vida privada, honra ou imagem.
- (E) ninguém poderá penetrar na casa de outrem sem o consentimento do morador, ainda que em seu interior esteja havendo flagrante delito ou desastre.

Questão 18

De acordo com a Constituição Federal ao dispor sobre “Educação”, o ensino será ministrado com base no princípio do (a):

- (A) universalidade da cobertura e do atendimento.
- (B) irredutibilidade do valor dos benefícios.
- (C) existência de apenas instituições públicas de ensino.
- (D) gestão democrática do ensino público, na forma da lei.
- (E) poluidor-pagador.

Questão 19

O servidor público tradicionalmente pode ser responsabilizado nas esferas penal, civil e administrativa. Tendo em vista que hoje existem também sanções na esfera política (crimes de responsabilidade), por ato de improbidade administrativa, e em processos de controle interno (controladorias e corregedorias) e externo (tribunal de contas), diz-se modernamente que a responsabilidade do servidor público é:

- (A) multifacetada.
- (B) seletiva.
- (C) tripla.
- (D) sêxtupla.
- (E) sétupla.

Questão 20

A Lei de Improbidade Administrativa (Lei nº 8.429/92) exige que quem pratique o ato de improbidade seja agente público, ainda que pessoa que não seja agente público possa responder nos termos da referida lei caso induza ou concorra para a prática do ato de improbidade ou dele se beneficie sob qualquer forma, direta ou indireta. Para a mencionada lei, pode ser considerado “agente público”, EXCETO o:

- (A) servidor público efetivo.
- (B) servidor ocupante de cargo em comissão.
- (C) empregado público.
- (D) estagiário voluntário, ou seja, sem remuneração.
- (E) vendedor ambulante que trabalha em frente à Prefeitura vendendo alimentos.

Questão 21

Considere a seguinte afirmativa: “Deixar o servidor público qualquer pessoa à espera de solução que compete ao setor em que exerça suas funções, permitindo a formação de longas filas, ou qualquer outra espécie de atraso na prestação do serviço, não caracteriza apenas atitude contra a ética ou ato de desumanidade, mas principalmente grave dano moral aos usuários dos serviços públicos”. Essa afirmativa trata-se de um(a):

- (A) regra deontológica do Código de Ética Profissional do Servidor Público Civil do Poder Executivo Federal.
- (B) proibição contida no Estatuto dos Servidores Municipais de Aracruz-ES.
- (C) punição prevista no Código Penal, no Título - Dos Crimes contra a Ética e a Administração Pública.
- (D) vedação trazida pela Lei dos Crimes de Responsabilidade.
- (E) dever expresso na Constituição Municipal.

Questão 22

Segundo o Código Penal, o funcionário público que revelar fato de que tem ciência em razão do cargo e que deva permanecer em segredo, ou facilitar-lhe a revelação, comete crime de:

- (A) advocacia administrativa.
- (B) violação de sigilo funcional.
- (C) corrupção.
- (D) estelionato.
- (E) furto.

Questão 23

A respeito do patrimônio cultural brasileiro, a Constituição Federal dispõe que cabem à Administração pública, na forma da lei, a gestão da documentação governamental e as providências para franquear sua consulta a quantos dela necessitem. A lei a que se referiu a Constituição é a:

- (A) Lei nº 1.079/1950 - Lei dos Crimes de Responsabilidade.
- (B) Lei nº 8.313/1991 - Lei de Incentivo à Cultura (Lei Rouanet).
- (C) Lei nº 8.429/1992 - Lei de Improbidade Administrativa.
- (D) Lei nº 9.503/1997 - Código de Trânsito Brasileiro.
- (E) Lei nº 12.527/2011 - Lei de Acesso à Informação.

Questão 24

De acordo com o Estatuto dos Servidores Municipais de Aracruz/ES, são deveres do servidor:

- I. exercer com zelo e dedicação as atribuições do cargo;
- II. ser leal às instituições a que servir;
- III. zelar pela economia do material e pela conservação do patrimônio público;
- IV. manter conduta compatível com a moralidade administrativa.

Dos itens acima, estão corretos:

- (A) I e II, apenas.
- (B) III e IV, apenas.
- (C) II e IV, apenas.
- (D) II, III e IV, apenas.
- (E) I, II, III e IV.

Questão 25

Considere as disposições do Estatuto dos Servidores Municipais de Aracruz/ES. Suponha que um servidor municipal tenha deixado de observar seu dever de ser assíduo e pontual no serviço. Nesse caso, será instaurado o procedimento disciplinar competente para apurar a conduta e, sendo o servidor primário, poderá ser punido com penalidade disciplinar de:

- (A) advertência.
- (B) suspensão.
- (C) multa.
- (D) demissão.
- (E) cassação da disponibilidade.

Conhecimentos Básicos de Saúde Pública

Questão 26

A notificação compulsória consiste na comunicação da ocorrência de casos individuais, agregados de casos ou surtos, suspeitos ou confirmados, da lista de agravos relacionados na Portaria, que deve ser feita às autoridades sanitárias por profissionais de saúde ou qualquer cidadão, visando à adoção das medidas de controle pertinentes. De acordo com o Ministério da Saúde (MS) a periodicidade da notificação, imediata ou semanal, e o órgão a que deverá ser notificado, MS, Secretaria Estadual de Saúde (SES) Secretaria Municipal de Saúde (SMS) vai depender do tipo de doença ou agravo acometido. Um exemplo de doença ou agravo que deverá ser notificado ao MS em até 24 horas, será nos casos de:

- (A) óbito com suspeita de doença pelo vírus Zika.
- (B) doença Invasiva por "Haemophilus Influenza".
- (C) doença Meningocócica e outras meningites.
- (D) doença aguda pelo vírus Zika em gestante.
- (E) varicela - caso grave internado ou óbito.

Questão 27

Dentro do processo de educação permanente em saúde existe o Programa Nacional Telessaúde Brasil Redes, que foi instituído pelo Ministério da Saúde em 2007 e redefinido e ampliado em 2011. É constituído por Núcleos Estaduais, Intermunicipais e Regional, que desenvolvem e ofertam serviços específicos para profissionais e trabalhadores do SUS, um exemplo desses serviços ofertados, permite o esclarecimento de dúvidas sobre procedimentos clínicos, ações de saúde e questões relativas a processo de trabalho no formato de pergunta e resposta entre profissionais de saúde realizada em tempo real, geralmente por chat, *webconferência*, *videoconferência* ou serviço telefônico; assíncrona - realizada por meio de mensagens offline que devem ser respondidas em até 72h, estamos falando do(a):

- (A) segunda opinião formativa.
- (B) teleconsultoria.
- (C) tele-educação.
- (D) oferta nacional de tele-diagnóstico.
- (E) teleSUS.

Questão 28

Sobre o Decreto nº 7.508/11, que regulamenta a Lei nº 8.080/90 julgue as afirmações a seguir:

I - o Mapa da Saúde será utilizado na identificação das necessidades de saúde e orientará o planejamento integrado dos entes federativos, contribuindo para o estabelecimento de metas de saúde.

II - o processo de planejamento da saúde será ascendente e integrado, do nível local até o federal, ouvidos os respectivos Conselhos de Saúde, compatibilizando-se as necessidades das políticas de saúde com a disponibilidade de recursos financeiros.

III - o planejamento da saúde é obrigatório para os entes públicos e será indutor de políticas para a iniciativa privada.

IV - a integralidade da assistência à saúde se inicia e se completa na Rede de Atenção à Saúde, mediante referenciamento do usuário na rede regional e interestadual, conforme pactuado pelos gestores municipais das referências e contra referências.

Estão corretas:

- (A) I, II e IV apenas.
- (B) I, II, III e IV.
- (C) I, II e III apenas.
- (D) II e IV apenas.
- (E) II e III apenas.

Questão 29

O Conselho Nacional de Secretários de Saúde (Conass) é uma entidade de direito privado, sem fins lucrativos, que se pauta pelos princípios que regem o direito público. São deveres dos membros do Conass:

I- participar das assembleias e outras atividades do Conass.

II- Propor ações e iniciativas ao Conass.

III- propor convocação de assembleia extraordinária.

IV- zelar pelo bom nome e prestígio do Conass.

Estão corretas:

- (A) II, III e IV apenas.
- (B) I, II, III e IV.
- (C) II e IV apenas.
- (D) I, II e IV apenas.
- (E) II e III apenas.

Questão 30

De acordo com a Lei nº 8080/90, são atribuições comuns as três esferas de governo, União, os Estados, o Distrito Federal e os Municípios em seu âmbito administrativo:

I - participar na formulação e na implementação das políticas.

II - definição das instâncias e mecanismos de controle, avaliação e de fiscalização das ações e serviços de saúde.

III - administração dos recursos orçamentários e financeiros destinados, em cada ano, à saúde.

IV - formular, avaliar e apoiar políticas de alimentação e nutrição.

Estão corretas:

- (A) II e III, apenas.
- (B) I e IV, apenas.
- (C) I, III e IV, apenas.
- (D) I, II, III e IV.
- (E) II, III e IV, apenas.

Questão 31

Os sistemas de informação em saúde são instrumentos padronizados de monitoramento e coleta de dados, que têm como objetivo o fornecimento de informações para análise e melhor compreensão de importantes problemas de saúde da população, subsidiando a tomada de decisões nos níveis municipal, estadual e federal. Podemos citar como exemplo de sistemas de informação de saúde, EXCETO:

- (A) Sistema de Informações sobre Mortalidade – SIM.
- (B) Sistema de Informações de Nascidos Vivos – SINASC.
- (C) Sistema de Informação de Agravos de Notificação – Sinan.
- (D) Sistema de Informação do Programa Nacional de Imunizações - SI-PNI.
- (E) Sistema de Informações de Doenças Infecciosas e Parasitárias – SIDIP.

Questão 32

A respeito do Conselho Nacional de Saúde, julgue as afirmações a seguir:

I - O Conselho Nacional de Saúde (CNS) é uma instância colegiada, deliberativa e permanente do Sistema Único de Saúde (SUS), integrante da estrutura organizacional do Ministério da Saúde.

II - O conselho é composto 48 conselheiros(as) titulares e seus respectivos primeiros e segundos suplentes, que são representantes dos segmentos de usuários, trabalhadores, gestores do SUS e prestadores de serviços em saúde.

III - O CNS tem eleições a cada quatro anos para escolher seus membros, que podem se candidatar seguindo as regras regimentais.

IV - A presidência do órgão é eleita entre os próprios conselheiros e conselheiras junto com segmentos de usuários do SUS.

Estão corretas:

- (A) I, II, III e IV.
- (B) III e IV, apenas.
- (C) I e II, apenas.
- (D) II e III, apenas.
- (E) I e IV, apenas.

Questão 33

A Relação Nacional de Medicamentos Essenciais (Rename) é uma lista de medicamentos que deve atender às necessidades de saúde prioritárias da população brasileira. Em relação ao Rename julgue as afirmações a seguir:

I - A cada quatro anos, o Ministério da Saúde consolidará e publicará as atualizações da RENAME, do respectivo FTN e dos Protocolos Clínicos e Diretrizes Terapêuticas.

II - O Ministério da Saúde é o órgão competente para dispor sobre a RENAME e os Protocolos Clínicos e Diretrizes Terapêuticas em âmbito nacional, observadas as diretrizes pactuadas pela CIT.

III - A RENAME e a relação específica complementar estadual, distrital ou municipal de medicamentos somente poderão conter produtos com registro na Agência Nacional de Vigilância Sanitária - ANVISA.

IV - O Ministério da Saúde poderá estabelecer regras diferenciadas de acesso a medicamentos de caráter especializado.

Estão corretas apenas as seguintes afirmações:

- (A) I, II e III.
- (B) II, III e IV.
- (C) I, III e IV.
- (D) II e III.
- (E) I e IV.

Questão 34

A Assembleia Geral é o órgão superior de deliberação, fiscalização e controle do CONASEMS, sendo constituída por todos os seus associados, representados pelos Secretários Municipais de Saúde ou detentores de cargo ou função equivalente. Compete, privativamente, à Assembleia Geral:

- (A) analisar e aprovar o plano de cargos, carreiras e salários dos integrantes do quadro de pessoal elaborado pela Diretoria Executiva Nacional.
- (B) adotar as medidas da alçada da Assembleia Geral, ad referendum desta, quando caracterizada a urgência de atendimento de situação que possa causar prejuízo ou comprometer a segurança de pessoas, bens e serviços.
- (C) aprovar as diretrizes políticas do CONASEMS, anual ou plurianual.
- (D) instituir, regular e extinguir Grupos Técnicos de Trabalho, quando necessários ou convenientes para o desenvolvimento de trabalhos técnicos e pesquisas; para avaliar o mérito técnico e científico de estudos feitos pela Entidade ou por terceiros.
- (E) organizar, editar e publicar periódicos, livros, folhetos e manuais de conteúdo técnico e científico.

Questão 35

São objetivos do Conselho Nacional de Secretarias Municipais de Saúde (Conasems):

I – Representar as secretarias municipais de saúde ou órgãos equivalentes nos fóruns de negociação e deliberação sobre saúde pública, em especial nas comissões nacionais deliberativas e consultivas.

II – Atuar junto ao Conselho Nacional de Saúde e apoiar os COSEMS em sua atuação junto aos conselhos estaduais, discutindo e deliberando sobre a política nacional, estadual e municipal de saúde.

III – Promover estudos e pesquisas sobre modelos de gestão e de atenção à saúde, promovendo e divulgando experiências municipais que visem à melhoria da saúde pública;

IV – Promover o intercâmbio de informações, divulgando conhecimentos, capacitando pessoal e apoiando ações de educação permanente e continuada no âmbito do SUS.

Estão corretas:

- (A) I, II e III apenas.
- (B) III e IV apenas.
- (C) II e III apenas.
- (D) II e IV apenas.
- (E) I, II, III e IV.

Conhecimentos Específicos**Questão 36**

Comparando o método clínico centrado na pessoa (MCCP), com o método clínico convencional (MCC), analise as alternativas a seguir e assinale a alternativa correta.

- I. O MCCP demanda um tempo de consulta excessivo, por vezes não compatível com a realidade da Atenção Primária.
- II. No MCC, em cerca de 70% das vezes, o médico interrompe o paciente com elevada frequência.
- III. Uma consulta utilizando o MCC é capaz de revelar menos de 10% dos diagnósticos de esferas psíquicas e sociais.

Das afirmativas acima:

- (A) Apenas II e III são corretas.
- (B) I, II e III são corretas.
- (C) Apenas I é correta.
- (D) Apenas II é correta.
- (E) I, II e III são incorretas.

Questão 37

Você trabalha como médica reguladora do Serviço de Atendimento Móvel de Urgência (SAMU) e recebe ligação de uma solicitante para orientação sobre o filho de cinco anos que está com lesões eritematosas e pruriginosas difusas no corpo. A solicitante pergunta se pode usar ivermectina para tratamento de escabiose. De acordo com o Código de Ética Médica, sua mensagem de resposta deverá ser:

- (A) concordar com o uso do medicamento e orientar ida à emergência para avaliação médica.
- (B) concordar com o uso do medicamento e orientar a levar ao pediatra no dia seguinte.
- (C) não concordar com o uso desta medicação e orientar ida à emergência para avaliação médica.
- (D) concordar com o uso do medicamento, orientar quanto as medidas de higiene e prescrever também um anti-histamínico.
- (E) não concordar com o uso desta medicação prescrevendo apenas antihistamínico.

Questão 38

Um paciente apresenta-se para a consulta e é observada a presença de miose e de ptose palpebral no olho direito. As alterações apresentadas podem ser compatíveis com:

- (A) Trauma ocular.
- (B) Lesão cervical por compressão de canal medular.
- (C) Lesão do nervo facial.
- (D) Lesão do sistema simpático cervical.
- (E) Lesão do nervo trigêmio.

Questão 39

Macicez no espaço de Traube indica provável:

- (A) Hepatomegalia.
- (B) Ascite pequena.
- (C) Esplenomegalia.
- (D) Hipertrofia ventricular esquerda.
- (E) Obstrução urinária aguda.

Questão 40

Na avaliação do doente com dor neuropática, os achados semiológicos relacionados à sensibilidade possuem uma nomenclatura particular. A dor evocada por estímulos térmicos ou mecânicos que normalmente não provocam dor e que se manifesta em afecções neuropáticas, e quando há sensibilização tecidual por traumatismo ou inflamação é denominada:

- (A) causalgia.
- (B) hiperpatia.
- (C) disestesia.
- (D) alodínea.
- (E) hiperalgia.

Questão 41

Um médico atende, no ambulatório de um hospital público, uma mulher de 30 anos com faringite aguda. Ele receita antibiótico e sintomáticos e recomenda repouso enquanto tiver febre. Dois dias depois ela retornou queixando-se de que apresentou forte reação alérgica aos medicamentos. Muito alterada, ela discute rispidamente com o médico e recusa um novo atendimento. Após 5 dias ela volta e "exige" um atestado médico porque deixou de trabalhar 2 dias conforme a orientação médica. O médico deve, neste caso:

- (A) fornecer o atestado porque, trabalhando em um hospital público, é vedado ao médico fazer prevalecer a sua opinião pessoal.
- (B) negar o atestado porque não acompanhou o tratamento até o fim
- (C) fornecer o atestado porque é um direito inquestionável da paciente.
- (D) negar o atestado porque, embora seja um direito da paciente, ele está desobrigado dessa ação, já que houve rompimento unilateral da relação médico paciente.
- (E) negar o atestado porque não testemunhou pessoalmente a persistência da febre por 2 dias.

Questão 42

A boa relação médico-paciente é fundamental para se comporem informações que permitam um bom raciocínio clínico e, dessa forma, obterem-se hipóteses que conduzam a diagnóstico correto e a adequada abordagem terapêutica. De acordo com a divisão de Loyd Smith Jr., as expectativas do paciente podem ser agrupadas em cinco itens fundamentais. Acerca desse assunto, é correto afirmar que:

- (A) o paciente deseja ser informado, na grande maioria das vezes, independentemente de ser portador de câncer ou de doenças estigmatizantes como SIDA/HIV, e tem esse direito, que deve ser assegurado pelo médico.
- (B) o médico jamais deve reconhecer suas limitações perante o paciente e, quando necessitar encaminhá-lo a algum especialista por esse motivo, deve elaborar uma boa desculpa, para evitar gerar insegurança no paciente.
- (C) o médico deve, quando o paciente é portador de doença crônica debilitante, demonstrar interesse exclusivo na sua cura e nunca nos cuidados paliativos.
- (D) o paciente deve ser conduzido pelo médico durante a entrevista a fornecer informações objetivas, pragmáticas e somente sobre a morbidade que o acomete naquele momento. Não se devem permitir informações subjetivas que denotem expressões como medo, apreensões e preocupações.
- (E) deve ser revelado claramente ao paciente pelo médico que o seu interesse é exclusivamente a doença, e não informações pessoais de qualquer natureza.

Questão 43

Acerca da medicina baseada em evidências, assinale a alternativa correta.

- (A) Pacientes com tendência ao sangramento e a hematomas espontâneos podem ser submetidos à acupuntura sem problemas, mesmo sem investigação, uma vez que a acupuntura já é um tratamento, pois, ao nutrir Pi e Xue, pode-se curar essa condição.
- (B) Agulhas de permanência são uma fonte potencial de bacteremia, podendo causar endocardite bacteriana, apresentando risco elevado em casos de endocardite prévia e cirurgia cardíaca prévia, o que inclui prótese valvar e doença valvar congênita.
- (C) Por tratar-se da colocação de agulhas na superfície da pele do paciente, a acupuntura é totalmente segura e isenta de riscos.
- (D) A gestação é considerada uma contraindicação absoluta à acupuntura.
- (E) O acometimento de nervo periférico é impossível de acontecer, já que as agulhas de acupuntura não alcançam os nervos.

Conhecimentos Específicos**Questão 44**

Um professor de semiologia descreveu para seus alunos a técnica correta de aferição da pressão arterial. Marque a alternativa que traz a afirmação correta.

- (A) O uso de um manguito inadequadamente pequeno acarreta valores subestimados da pressão arterial
- (B) O fenômeno conhecido como “Hiato Auscultatório” ocorre normalmente em jovens hipertensos
- (C) A diferença de pressão arterial entre os membros superiores pode ser de até 10 mmHg
- (D) A pressão sistólica corresponde ao último som de Korotkoff, e, a diastólica, ao primeiro
- (E) A aferição da pressão arterial em 2 membros é desnecessária, bastando realizar no membro superior direito

Questão 45

Sexo masculino, 55 anos, reside sozinho em seu domicílio onde foi inicialmente atendido pelo serviço móvel de urgência (SAMU). Foi encontrado desorientado no tempo, orientado no espaço, queixando-se de dor precordial, com PA 122/66 mmHg, FC: 90 bpm e desidratado +2/+4, Sat O₂: 92%, Glicemia capilar: 326mg/dL. Vizinhos informaram que ele fazia uso irregular de medicações para hipertensão arterial e diabetes mellitus. Devido à queixa de dor precordial, foi realizado ECG (figura abaixo) nos primeiros minutos do atendimento. A conduta imediata deve ser:

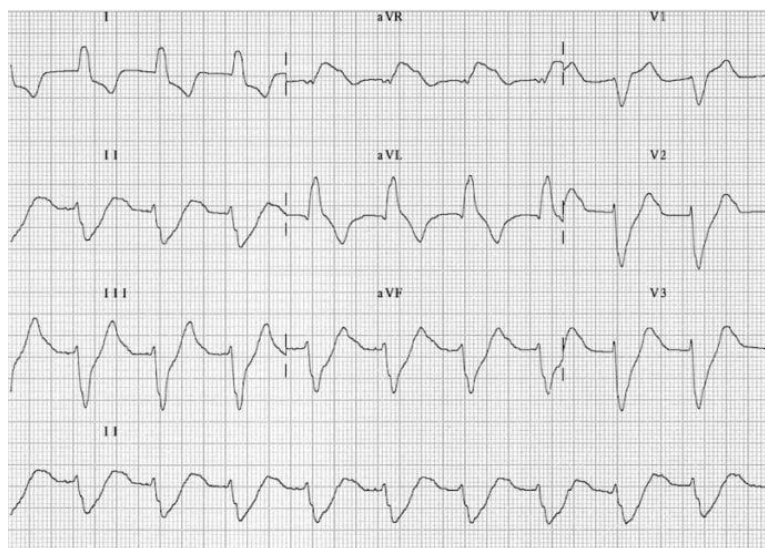

- (A) Gluconato de Cálcio.
- (B) AAS, clopidogrel, nitrato, trombolítico.
- (C) AAS, clopidogrel, nitrato, morfina.
- (D) Insulina e hidratação.
- (E) Ibuprofeno e colchicina.

Questão 46

O diagnóstico de casos em que uma causa específica de hipertensão arterial sistêmica (HAS) está presente é fundamental. Esses pacientes são portadores da chamada "hipertensão secundária", havendo algumas "pistas" clássicas que permitem considerar certas hipóteses diagnósticas em contextos clínicos compatíveis. Por exemplo, um paciente adulto jovem, hipertenso, com sopro em flanco abdominal direito e papiledema bilateral provavelmente apresenta:

- (A) Coartação da aorta
- (B) Hipertireoidismo
- (C) Feocromocitoma
- (D) HAS renovascular
- (E) Hiperaldosteronismo primário

Questão 47

Mulher, 68 anos, com história de hipertensão arterial, diabetes melito, dislipidemia, obesidade e tabagismo, sem tratamento regular. Foi internada em enfermaria de Clínica Médica para investigação de dor torácica. Seus sintomas iniciaram há 6 meses e manifestam-se aos médios esforços com dor em precórdio do tipo peso em padrão crescente-decrescente. Melhoram com o repouso e têm duração média de 2 a 5 minutos. A prescrição mais adequada para o tratamento ambulatorial da complicação apresentada por esta paciente é:

- (A) diltiazem, dinitriato de isossorbida, propranolol, ácido acetil-salicílico.
- (B) rosuvastatina, diltiazem, dinitrato de isossorbida, propranolol e ibuprofeno.
- (C) atorvastatina, verapamil, mononitrato de isossorbida e carvedilol.
- (D) sinvastatina, carvedilol, diltiazem e ibuprofeno.
- (E) Sinvastatina, mononitrato de isossorbida, carvedilol e ácido acetil-salicílico.

Questão 48

Homem, 22 anos, trazido ao Pronto Socorro pela esposa, a qual relata que o paciente estava bem até há 2 dias, quando surgiu febre alta constante (T_{ax} variando entre 38,5°C e 41°C), cefaléia, mialgia e intensa astenia. Há 1 hora, quando se levantou pela manhã, estava "falando enrolado, com a boca torta e sem conseguir movimentar a perna e o braço direito". Informa que dias antes, o marido apresentou um furúnculo na coxa direita. Ao exame: febre (T_{ax} = 39,8°C), PA: 120/80 mmHg, FC: 110 bpm, FR: 20 irpm. Aparelho respiratório sem alterações. ACV: RCR 2T, BNF, sopro diastólico 2+/6+ em foco aórtico acessório sem irradiação. Abdômen flácido sem visceromegalias. Membros inferiores sem alterações, exceto por uma lesão compatível com furúnculo em involução. Exame neurológico: paciente afásico com hemiplegia facio-braquio-crural direita. Qual a conduta a ser estabelecida nos próximos 60 minutos, além da TC de crânio ?

- (A) Três coletas de hemoculturas de 30 em 30 minutos, e iniciar tratamento para meningite bacteriana aguda com vancomicina, ceftriaxone e dexametasona, mesmo antes do resultado da TC
- (B) Ecocardiograma e 3 coletas de hemoculturas de 30 em 30 minutos e logo após a 3ª coleta, iniciar tratamento para endocardite bacteriana aguda com oxacilina associada à vancomicina, mesmo antes do resultado dos exames de imagem
- (C) Se não forem evidenciados sinais de massa expansiva ou hipertensão intracraniana grave na TC, realizar punção lombar e em seguida iniciar tratamento para meningite bacteriana aguda com vancomicina, ceftriaxone e dexametasona
- (D) Três coletas de hemocultura e aguardar pelo pelo 24 h para definição se é Gram +, Gram – ou anaeróbica, e começar antibiótico de acordo
- (E) Ecocardiograma e 3 coletas de hemoculturas de 30 em 30 minutos e, se apresentar critérios de endocardite nos exames de imagem, iniciar tratamento com oxacilina + ampicilina + gentamicina

Questão 49

Um paciente, que chega a uma consulta com queixas de cansaço e dispneia aos esforços e com um ECG com baixa voltagem e um Ecocardiograma com aumento da espessura da parede ventricular, em qual causa de miocardiopatia pensar?

- (A) Fibroelastose
- (B) Endomiocardiofibrose
- (C) amiloidose
- (D) Cardiopatia chagásica
- (E) Miocardiopatia hipertrófica

Questão 50

No portador de bloqueio atrioventricular total congênito assintomático, o implante de marca-passo definitivo está indicado quando há:

- (A) períodos de fibrilação atrial paroxística no registro do Holter 24 horas.
- (B) inversão profunda da onda T nas derivações precordiais do eletrocardiograma de repouso.
- (C) frequência do escape juncional com média inferior a 50 bpm no registro do Holter 24 horas
- (D) extrassístoles ventriculares isoladas e raras durante o exercício.
- (E) idade superior a 65 anos e história familiar de morte súbita.

Questão 51

Masculino, branco, 22 anos, submetido a cirurgia no dia anterior para retirada de vesícula biliar, queixa-se para o plantonista do andar que está com palpitações. Imediatamente feito um eletrocardiograma que mostra fibrilação atrial com resposta ventricular média de 194 bpm. Possui diagnóstico prévio de Wolff-Parkinson-White. A pressão arterial é de 70 x 50 mmHg. O pulso carotídeo é palpável. Nesse caso, a conduta mais adequada a ser adotada é:

- (A) redução da resposta ventricular com digital intravenoso
- (B) sedação e cardioversão elétrica sincronizada imediata
- (C) administração de lidocaína intravenosa de forma lenta.
- (D) desfibrilação imediata
- (E) administração de adenosina intravenosa em bólus

Questão 52

No portador de comunicação interatrial tipo ostium secundum, o eletrocardiograma mostra usualmente:

- (A) complexo QRS com padrão rSR' nas derivações precordiais direitas.
- (B) onda P negativa em DIII e intervalo PR curto.
- (C) bloqueio completo de ramo direito e sobrecarga ventricular esquerda.
- (D) sobrecarga de câmaras esquerdas.
- (E) bloqueio divisional anterossuperior e onda T invertida nas derivações do plano frontal.

Questão 53

No exame físico, o sinal de Kussmaul :

- (A) é a elevação da frequência cardíaca acima de 140 bpm durante a expiração e indica tamponamento cardíaco.
- (B) é o sopro sistólico com timbre piante que sugere rotura dos músculos papilares da valva mitral.
- (C) é um aumento da pressão venosa jugular e sugere quadro de pericardite constrictiva.
- (D) é a calcificação da silhueta cardíaca na radiografia de tórax observada tipicamente nos quadros de pericardite tuberculosa.
- (E) caracteriza-se pela queda de pelo menos 20 mmHg da pressão arterial sistólica durante a inspiração e é indicativo de pericardite constrictiva.

Questão 54

Homem, 50 anos, deu entrada na emergência com dor torácica súbita e dispnéia moderada. Realizou angiotomografia de tórax que evidenciou embolia pulmonar maciça. Ecocardiograma transtorácico apresentava movimento paradoxal do septo interventricular, disfunção do ventrículo direito e PSAP de 60 mmHg. Sem comorbidades prévias. Ao exame físico apresentava PA: 90/60 mmHg, saturação periférica de O₂: 88%, ausculta pulmonar normal, extremidades mal perfundidas. Qual deve ser o tratamento de escolha neste momento ?

- (A) Heparinização plena seguido de estudo hemodinâmico
- (B) Trombolítico seguido de heparina baixo peso molecular
- (C) Trombolítico seguido de heparinização plena
- (D) Heparinização plena seguido de filtro de veia cava
- (E) Heparinização plena seguido de anticoagulação oral

Questão 55

Uma paciente hipertensa, ex-tabagista, com diagnóstico de angina estável negligenciou tratamento durante anos e não está em uso de medicações. Finalmente ela resolve começar a tratar-se e vai ao ambulatório do posto de saúde. Qual classe de anti-hipertensivo é de escolha para esta paciente?

- (A) Bloqueadores de canal de cálcio
- (B) Beta-bloqueadores
- (C) Diuréticos
- (D) Bloqueadores da renina
- (E) Alfa2-agonistas

Questão 56

Homem de 43 anos de idade vem queixando-se de palpitações, dor precordial em aperto aos esforços e episódios de síncope nos últimos meses. Porém há duas semanas vem apresentando cansaço aos mínimos esforços. Qual o diagnóstico mais provável do paciente em questão?

- (A) Estenose pulmonar
- (B) Estenose aórtica
- (C) Insuficiência mitral
- (D) Insuficiência tricúspide
- (E) Estenose mitral

Questão 57

Assinale a alternativa que correlaciona de maneira correta as medicações a serem instituídas durante o procedimento de reanimação cardiopulmonar.

- (A) Epinefrina e amiodarona em fibrilação ventricular, assistolia e atividade elétrica sem pulso
- (B) Epinefrina e vasopressina em fibrilação ventricular refratária
- (C) Norepinefrina e vasopressina em fibrilação ventricular refratária
- (D) Epinefrina e amiodarona em fibrilação ventricular refratária.
- (E) Epinefrina e atropina em assistolia e atividade elétrica sem pulso.

Questão 58

Paciente, 46 anos, feminino, procura cardiologista para investigação de dor torácica atípica e sintomas de insuficiência cardíaca. Realiza ecocardiograma transtorácico que evidencia aneurisma da ponta do ventrículo esquerdo. Sem comorbidades prévias .

Qual é a principal hipótese diagnóstica?

- (A) Amiloidose
- (B) Dissecção aguda de aorta
- (C) Pericardite aguda
- (D) Miocardiopatia isquêmica
- (E) Miocardiopatia chagásica

Questão 59

Homem, 32 anos, negro, na emergência, relata que durante um torneio de judô, há cerca de 30 minutos, iniciou quadro de angina. Diz que parou a luta e que vomitou. Ao exame, sem congestão pulmonar. Pressão arterial de 85 x 45 mmHg e frequência cardíaca de 44 bpm. Qual seria a melhor conduta para esse caso?

- (A) Solicitar eletrocardiograma e iniciar AAS 300 mg
- (B) Solicitar eletrocardiograma e iniciar nitroglicerina intravenosa
- (C) Coletar enzimas cardíacas e iniciar manejo para choque cardiogênico
- (D) Coletar enzimas cardíacas e iniciar AAS 300 mg junto com clopidogrel 300 mg.
- (E) Coletar enzimas cardíacas e dopamina para aumentar pressão e frequência cardíaca

Questão 60

A utilização de escores na insuficiência cardíaca (IC) possibilita análise de parâmetros simples que auxiliam no diagnóstico. Com relação aos escores de Framingham e de Boston, assinale a alternativa correta.

- (A) São impactados, em escala reduzida, por outras comorbidades.
- (B) São escores de baixa sensibilidade e alta especificidade com acurácia intermediária.
- (C) Observam-se apenas as queixas, sem necessidade de avaliação física.
- (D) Trata-se de critérios clínicos em que não são utilizados exames complementares.
- (E) Analisam-se critérios clínicos e radiológicos na vigência de IC aguda.

Redação

Leia os textos abaixo.

Texto I

As inovações no campo da biologia e, em particular, na genética- são de tirar o fôlego. Nos últimos anos, foram realizados consideráveis progressos na redução dos custos e aumento da facilidade do sequenciamento genético e, ultimamente, na ativação ou edição de genes. Demorou mais de dez anos (...) para que o projeto do genoma humano fosse completado.

(...)

Entre os nossos problemas de saúde intratáveis, desde as doenças cardíacas até o câncer, muitos têm um componente genético. Por causa disso, a capacidade de determinar nossa constituição genética individual de forma eficiente e econômica (por meio de máquinas utilizadas em diagnósticos rotineiros de sequenciamento) irá revolucionar os cuidados de saúde, tornando-os personalizados e eficazes.

Schwab, Klaus. *A quarta revolução industrial*. São Paulo, Edipro, 2016 (pp.29,30).

Texto II

Nova droga revigora luta contra mieloma múltiplo

Estudo mostra que tratamento já aprovado pela Anvisa pode prolongar e melhorar a vida das vítimas do segundo tipo de câncer de sangue mais comum

Diretor da Associação Brasileira de Hematologia e Hemoterapia (ABHH), Angelo Maiolino, que participou do Congresso da Asco e não teve envolvimento no estudo, destaca o pioneirismo do Brasil:

— O daratumumabe, batizado pela sigla de D-VTd, já era aprovado para outras situações, mas essa combinação dele com outras três drogas é inédita. A análise técnica da Anvisa foi extremamente bem-feita e ágil. Antecedeu até mesmo as agências regulatórias europeia e americana. Essa aprovação representa um progresso impressionante.

O novo tratamento já pode ser usado no sistema de saúde privado do país, mas ainda depende de etapas burocráticas até ser coberto por planos de saúde e incorporado no SUS.

Clarissa Pains, enviada especial. O Globo, 9/6/2019. Adaptado.

Texto III

“A saúde é direito de todos e dever do Estado, garantido mediante políticas sociais e econômicas que visem à redução do risco de doença e de outros agravos e ao acesso universal e igualitário às ações e serviços para a promoção, proteção e recuperação”.

Constituição Federal de 1988, artigo 196.

Texto IV

Atualmente são colocados no mercado de trabalho 8.862 novos médicos, provenientes de 120 faculdades de medicina em todo o país. Esses dados são de uma recente pesquisa do Conselho Federal de Medicina, que revela ainda que a má distribuição de médicos no país ainda persiste. São 65,9% deles atuando nas regiões Sul e Sudeste, onde se concentra apenas cerca de 25% da população.

É a saúde continuando um sistema embrionário e contraditório, onde nos destacamos mundialmente por nossas pesquisas pioneiras, no combate à Aids, tendo reconhecimento dos nossos profissionais, mas não conseguimos dar atendimento básico à maioria do povo.

Couto Filho, Antônio Ferreira. Boletim Jurídico.5/8/2016

Disponível em:

<https://www.boletimjuridico.com.br/doutrina/artigo/1466/a-realidade-saude-brasil>

Proposta de Redação:

A partir da leitura dos textos motivadores apresentados, reflita e redija um texto dissertativo-argumentativo, de 25 a 30 linhas, sobre o tema: **Os avanços nas áreas médica e biológica e seus reflexos na saúde da população brasileira**. Selecione argumentos consistentes para a defesa de sua tese. Dê um título ao seu texto.

- 1
- 2
- 3
- 4
- 5
- 6
- 7
- 8
- 9
- 10
- 11
- 12
- 13
- 14
- 15
- 16
- 17
- 18
- 19
- 20
- 21
- 22
- 23
- 24
- 25
- 26
- 27
- 28
- 29
- 30

RASCUNHO